京城日報
夕刊 本日八頁
寄贈 14.2.23

興亞議會愈よ後半へ
本格的論議の幕展開されん

【東京電話】議會は去る一月二十一日再開以來衆議院は同會の會期が漸く半ばを經過して愈よ後半期に入ることとなつたが、今議會は政府の重要法案及び十四年度豫算の審議をなすべき臨時議會並に新規豫算追加豫算などが提出されてゐるため、前半期においては三十六億八千餘萬圓の一般會計豫算及び各特別會計豫算の衆議院通過を見た外には格別の問題もなく論議は本會議、豫算總會を通じて專ら事變の大目的遂行を中心とする内外諸政策の究明に注がれ、或る程度政府施策の輪廓を明瞭ならしめたことが僅かに收獲とも稱すべきもので一切の問題は寧ろ今後の後半期に持越されたものと見らるるのである

即ち現在まで議會に提出された政府案は右の豫算案及び追加豫算の外法律案は衆議院二十九件、貴族院十一件、合計四十件でその中衆議院を通過したもの十件、貴族院を通過したもの七件に上つてゐるが、今後更に提出を豫定されてゐるもの十件を數へ問題の町村制改正案は政府側の反對意見に因り提案見合せに決定したもの、なほ相當論議の的となるべき日本米穀會社法案、保險業法改正案、商工會議所法改正案、國民健康保險法案、船員保險法案、が殘されてをり、また現在衆議院委員會に附託中の鐵業統制法は衆議院に附託された重要法案で修正の議論に紛糾を見た

二 十一日衆議院本會議に上程さるべき勞務關係法案など何れも問題を包藏し、議會の後半はこれ等の法案審議を繞つて愈よ本格的論議の幕が展開されるのみならず今月末には十億に達する臨時軍事費追加豫算が提出されるので論議は一段と激烈化するものと豫想され、殊に「總親和」を國策の名の下に努力と化してをるが、併しながら政黨の立場からも政府に對する論議は避け難く、新事態に即應して一層の發展が豫期されてゐる

十四年度 物動計畫に見透し
月末までに成案、閣議に附議

【東京電話】昭和十四年度物動計畫は企畫院を中心に大藏、商工等關係各省が協力して鋭意成案を急いでゐるが同計畫の中樞をなす十四年度輸入計畫の大綱は既に確立してをり、時局下急速實施を要すべき陸海軍備の充實、生産力擴充、及び積極的輸出振興の三大目標の達成に關する具體的施策を圓滑效果的に遂行し得るやう戰時各種重要物資の調整に大童となり、大體その資料の蒐集調査も完了し同計畫遂行に關する見透しもついたので愈々本月末（遲くも來月初め）にはその成案を得、閣議に附議正式に決定されることとならう しかして十四年度物動計畫は

一、長期建設第一年における物資調整に萬全を期し大陸における經濟建設及び占據地域治安工作に要する重要物資の圓滑なる充足を第一目標とすることは十三年度物動計畫と同樣である

一、然しこれと共に日滿支を通ずる生産力擴充計畫完遂のために要する物資を軍需資材並みに取扱ひ、これが各種資材の需要に應ずべく強力に計畫されて長期經濟建設、自給自足經濟の確立を期する上に積極的な計畫性が附與されてゐるのが大きな特徴である

一、而して同計畫の輸入計畫を豫定通り遂行するためには金増産工作と併行して一層輸入の増大を要するのであるから、輸出の積極的振興を計らねばならず、このために輸出用原材料の輸入に支障なきやう案畫されるわけである

斯くて一般國民に至大關係を持つ所謂民需物資については同計畫の目標達成のために十三年度計畫より緊縮されることは當然であり、延いては時局下更にこれが使用、消費に關する規制が強行され、廢品及び特殊品の回收が強行されることとなるわけである

けふの兩院

▲貴族院 午前十時本會議を開き政府提出の昭和十四年度一般會計歳出の財源に充つるため公債發行に關する法律案、朝鮮事業公債法中改正法律案、朝鮮鐵道補助法中改正法律案、朝鮮鐵道所屬金泉—慶北安東間鐵道買收のため公債發行に關する法律案その他六案を順次上程大々委員附託として次いで北海道拓殖防法中改正法律案、法案委員會を開く

▲衆議院 本會議は休み午後一時より豫算總會その他の諸委員會を開く

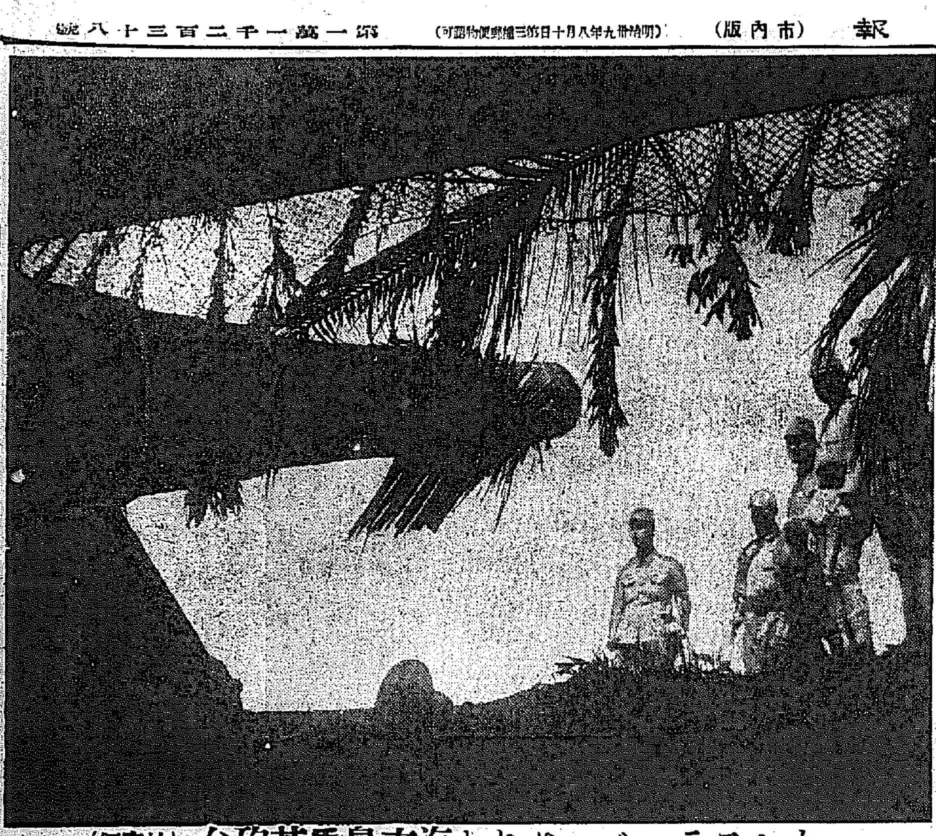

カムフラージユされた海南島秀英砲台（航空便）

新黨準備委員會
きのふ社大本部で開催

【東京電話】新黨の政綱政策並に規約作成の社大、東方、黨籍關係準備委員は十九日午前十一時四十分より芝の社大黨本部に參集、社大側淺沼、河上、河野、三輪、平野、東方會側田中、杉浦、眞藤、山谷、三田村、黨籍關係委員田中氏を座長として審議に入り社大河野、東方杉浦、山谷、黨籍關係委員田中氏より夫々の所屬黨派に於て作成せる案の内容につき説明して審議に入つたが決定に至らず、二十日午後一時より東方會本部に參集の上審議を續けることにして午後一時散會した

ソ聯邦保健人民委員正式に罷免

【ハルビン十八日同盟】消息に通じた筋によれば失脚を傳へられたソ聯邦保健人民委員ボルチレノは正式罷免され後任には同委員代理グラチエーフの抜擢を見ることが確實となつた

兩黨合同問題に關し申合せ

【東京電話】十八日午後一時から丸の内東京クラブに會合した中野、東方兩黨の合同問題に關心を有する代議士は、社大、東方兩黨の合同問題に關し懇談の結果として左の申合せをなした

一、新黨をして眞に國民の黨たらしめる事

二、新黨をして一黨に偏せず國民の黨たらしめる事

三、廣く天下の革新勢力を糾合し、國民的政黨の結成を期するためその中央組織の完成に努める事

物價取締方策
商工當局具體案を練る

【東京電話】物價總動員令の發動に伴ひ商相就任後を契機として取締機構を強化し商工省では先般中央物價委員會の答申に基き物價取締方策を取る事に決定し目下研究中である

一、現在の物品販賣、價格統制に關する規定を強化し物價政策に一大改善を加へ一般消費者に對し一價格販賣命令をなさしめる規定を追加する

一、物品販賣、價格統制規則は暫定的のみの規定であるが今後追加する

一、物價違反價格強化、現在物價違反者に對して處罰を重くし三年以下の懲役、販賣營業停止に至る罰則を新たに規定する

一、原價計算の上から原材料から製品に至るまで一貫した公定物價を形成せしめ將來はドイツで行つてゐる如き物價計算法（其價計算要綱）を省令で規定する

治安維持會成立式
新生瓊山の第一步

【海口十八日同盟】我軍の海南島上陸以來治安維持會成立の準備を急いでゐた瓊山縣では十八日午後二時半より市内瓊山縣政府跡において盛大なる成立式を擧行、新生瓊山の力強い第一步を踏み出した この日空模樣は晴れ渡つた天空に雄々しく日章旗が翻り實に感激に堪へない光景を現出した

我軍の全島占領
海南島某要人が建言

【海口十八日同盟】支那事變勃發以來海南島の良民は日本軍に速かに全島を占領して貰ひたいと希望してゐる、即ち現在島民は我軍に次の如き建言をなした 海南島の良民は日本軍の治安維持を希望し、從來の如く各地の匪賊を討伐し悉く之を撲滅されんことを要望してゐる

人民戰線屈伏決意
英佛に和平斡旋方通達

【パリ十八日同盟】スペイン人民戰線外相デルバイヨ氏は過般來パリに乗込み亡命中のアサニア大統領と協議を重ねてゐたが遂にフランコ軍が人民戰線軍將兵に對し迫害を加へざる事を條件としてフランコ軍に屈伏するに意を決した模樣で十八日午後パリ人民戰線側有力者はその旨和平斡旋に當る英佛兩國政府に通達したと言明した

デルバイヨ外相はフランコ軍に對して最後の抵抗を試みんが爲め亡命中のアサニア大統領をマドリッドに引戻すべく説得を試みたが、アサニア大統領はこの際マドリッドに歸還すれば人民戰線軍が徒らに抗戰熱を昂めて無益の抵抗を試みる事になるとマドリッド歸還を主張するにおいては人民戰線軍に對しこの際潔よく武器を捨てゝネグリン首相、デルバイヨ外相等の主戰派と袂を分つやう宣言を發する意向である旨の破壞的態度に出たと傳へられる

これに對しデルバイヨ外相はアサニア大統領の軟弱態度を罵詰、大統領がマドリッドに歸還しない以上人民戰線政府はその合法性を喪失する事になると主張した模樣で結局兩者間に妥協成立しフランコ軍が人民戰線に對し迫害を加へぬ事を條件に降伏休戰を計る事に意見一致したものと觀られる、人民戰線軍が從來和平休戰の條件としてゐたスペインの獨立保證、人民戰線投票による政體決定を取下げて其態度を著しく軟化した事につ いては種々の觀測が行はれつゝあるが、主戰派のマドリッド防衞司令官ミヤハ將軍がフランコ軍に降服を申出たとの報道も傳へられて居り人民戰線の全面的屈伏は今や時日の問題と見られるに至つた

▲既報封鎖した人民戰線海軍が全く手も足も出ない狀態となつて居る事に絶望して遂に休戰に傾いたとの

ポーランド政府 フ政權正式承認

【ワルソー十八日同盟】ポーランド政府はフランコ政府を正式に承認する事に決定しその旨發表した

海南島軍艦派遣 佛政界では反對

【パリ十八日同盟】フランス政府は海南島に對し軍艦派遣を考慮中と傳へられるがイギリス側が消極的態度を執つてゐるのでその實現に對してはフランスの國内輿論でも相當異論あり政府の態度は未だ決定に至らぬがフランス政界消息通は政府の軍艦派遣に對し齊しく擧を擧げて反對してゐる

英、空軍據點を設置
シンガポールの防備陣強化

香港特電【十九日發】當地情報によれば英國はシンガポールに外部防備陣を強化するために英領ボルネオ、サラワクの數ケ所に空軍の據點を設置すべく準備を進めてをり、英國極東軍司令官バビントン中將はシンガポールからサラワクに飛來してサラワク王と打合せる筈である

邦人家宅捜査事件
押收書類全部返還

【シンガポール十八日同盟】シンガポール警察の邦人家宅捜査事件に關して過般駐英重光大使を通じイギリス政府に嚴重抗議を發したが、その後調査の結果、豫想の如く何等不審の點がなくシンガポール警察當局も遂に十七日及十八日邦商秀島、貿易局駐在所長小原、文吉氏、並木パイロット萬年筆駐在主任中田兩氏などに出頭を命じ、押收書類全部の返還をなすとの見解から本省の訓令を待ち押收書類全部を返還し又た、右捜索事件は外務本省並岡本シンガポール總領事の行つた嚴重な抗議によるものでなく事件落着の形となつたものとしてゐるらしいが、これとても市當局に脱獄されたものを買つた結果により何等嫌疑をかけられる筋合のものでなく、今後は一市民として平和に事業を營む邦人に對し今回の如き不當なる壓迫を加へ人權を蹂躪した事に對しては一歩も讓歩せず、イギリス本國政府及シンガポール當局に對し嚴正なる回答を要求すべしとの强硬意見が邦人間に擡頭してゐる

また當地邦人側も今までに何等かの確約を得ない限りは安心して在留邦人の生命財産の保護を得られない

食料品價格統一
滿洲國政府實施

【新京十八日同盟】滿洲國政府は建國以來民衆生活に至大の關係を持つ食料品物價に關しては特に細心の注意を拂ひ康德四年一月より專賣制度を採用して專賣行政の合理化、物價の統制、配給の圓滑、生産の振興を圖つて來たが、今回更にその方針を徹底せしめるため全滿の價格を統一し

米上院陸軍委員會
對佛軍用機問題の議事錄發表

【ワシントン十八日同盟】アメリカ上院陸軍委員會は對佛軍用機問題に關し兩日間にわたる秘密會の審議を十八日に至り遂に發表したが、その主なる要旨は次の通りである

◇モーゲンソー財務長官 フランス航空使節はアメリカの各種軍用機製作工場を視察した後、ドイツ軍用機の製作は一年以内に新型の軍用機を四千台以上は製作し得ない、又爆撃機三百台を製作するには優に十八ヶ月の日子を要するのである

◇ウッドリング陸軍長官 フランスは最初七月一日までに軍用機一千台を引渡すことを要求してゐたが、かゝる要求には應じられなくなつた

◇クレーグ參謀總長 フランスに賣却したダグラス爆撃機並に型機四十台は何れも未だ軍事上の秘密に屬するものである、アメリカ陸軍爲に兩國の共同目的を達成する爲にこれが賣却をなし、フランス國防に寄與するものと思ふ

アフガニスタン 縱貫鐵道建設
英蘇獨占に躍起

【ボンベイ十八日同盟】十八日のボンベイ・クロニクル紙に據ればアフガニスタン國境都市ペシヤワールよりの特電によればアフガニスタン政府は同國内の重要都市カンダハル、ヘラート兩市を通過する縱貫鐵道を建設することに決定した、英國及ソ聯邦トルクメン共和國の國境に近い重要都市に鐵道を敷設する計畫でこの鐵道工事は英國、ソ聯の兩國何れもその獨占に努力しつゝあるが、アフガニスタン政府は、英ソ兩國にドイツを加へた合辨會社を作り必要の際にはその條件を附して貸與し得る條件の下に着工すると傳へられる

第八回 事變國債
總額百廿萬圓

昨年中金融の緊縮政策に伴ひ、郵便局所から賣出した支那事變國債の賣行は極めて好成績を示したが、二月二十一日から郵便局所で第八回目の賣出しをなすこととなつた、今回の賣出總額は百二十萬圓で賣出の額面別枚數及發行條件などは左の通りであつて、郵便局所では賣出期日前でも購入の豫約に應ずることとなつてゐる

國債名稱 支那事變國庫債券（へ號）

千圓券より二十五圓券まで五種類支那事變特別國庫債券（第四回）十圓券の一種類

▲賣出枚數及額面金額 千圓券二二五枚二十二萬五千圓▲五百圓券四九〇枚二十四萬五千圓▲百圓券四、〇〇〇枚四十萬圓▲五十圓券三、五〇〇枚十七萬五千圓▲二十五圓券三、八〇〇枚九萬五千圓▲十圓券六、〇〇〇枚六萬圓▲計一八、〇一五枚百二十萬圓

一、賣出價格 百圓に付き九十八圓

一、償還期限 昭和三十一年六月一日（十七年三ヶ月）

一、利率 年 三分五厘

一、利回 三分六厘六毛

總動員法十一條
來月初旬ごろ發動か

【東京支社特電】總動員法第十一條の發動問題は近衞内閣に於て企畫院の成案をみた間題で、商工、大藏兩省の協力の下に成案を急いでゐたが、この程法制局案が出來上り十一日の閣議に提出することに決定した、閣議では異議なく決定をみるべく愈よ來月初旬ごろ發動するのではないかと觀測される

有馬聯盟會長
首相の懇請で留任か

【東京電話】平沼首相は十九日午前十時半首相官邸に國民精神總動員中央聯盟會長有馬良橘大將の來訪を求め、かねて辭任を申出中の同大將に對し留任方を懇請すると共に更生國民精神總動員運動の方針に關し首相の決意を表明し時餘に亘り懇談を行つた

席上有馬大將は明治神宮宮司の職責に專念したい自己の素志よりこの際中央聯盟會長を辭したい旨を重ねて表明したが、平沼首相は國民精神總動員運動の重大性に鑑みあくまでも有馬大將の留任を求め同會長の決定せざる以上健全の姿にある國民精神總動員運動も發動せしめられぬ事情を訴へ、たつて大將の重任を希望した

有馬大將は即答を留保し辭去したが、四師の懇請よりして結局留任するものと見られるに至つたので首相並に事務の人選決定をまつて更生國民精神總動員運動は今月下旬を期して首相に開始せられる筈である

共同示威提案
國務次官否定

【ワシントン十八日同盟】ＩＮＳ通信社ロンドン特電は十七日アメリカ政府は英佛兩國に對し海南島問題につき三國海軍の共同示威を提唱したと傳へて居るが右報道はワシントン政界では一笑に附してゐる ウエルズアメリカ國務次官も十八日の新聞記者團との會見に先立ち共同海軍示威提案説に言及して アメリカ政府は海南島問題で英佛に何等意思表示した事はない少くともアメリカの關する限り現在海南島問題は三國に何等交渉は行はれて居ないと述べた

日曜氣配

▲期米會社案の露行悲めに商議余く失せ新規商内薄新動穡持ちに氣配不變▲株式堅調で居るが英米佛の共同對日申入れ日政治問題的見何れも弱氣に動い明續き銘柄を非裝に押目買人氣強氣配強く底堅し

大新七一、五〇東新一三一、五〇鐘紡一四六、五〇鐘方七七、八〇滿車七三、七〇

東西南北

一、議會許讀通り七十五歳の金を出す確信がありますかと入城した田島庄金揚興社長はこの議會モドキの質問には少々うんざりしたらしいが▲そこはなかなか心得たもので「たとへて云へば家着ですがね▲對英一張一弛は果して將將出來ますかとの質問と同じちやないですか人工的に祈祈した相場ですから、何とも答へられないちやありませんか、▲余も同じことで必ず出します、きつとやるんだとみんな寄つてたかつて馬力をかけてゐるうちには、七十五歳出ますよ▲金山振興ばかりぢやない、本府も業者もみんな石にかじりついてもと馬力をかけてゐるうちにはものになりますと答へるほかないちやありませんか」結論はもう出て了つたことになりさうだ【電】

（丸の内社屋）

確實・低廉・親切
第一生命保險相互會社
東京・日比谷 電話丸ノ内（二三）代表一五一〇一番 代表一五一一一番

華僑送金の集中

蔣政權の財政困難と新支那建設への希望

後藤和夫

蔣政權の台所をまかなつてゐた海外華僑からの送金が杜絶、または極度に少なくなつたことは、蔣政權にある重慶政府を更に困窮に追込むものである。華僑の出身地は浙江、福建、廣東等が主であつて殊に廈門、汕頭、廣東、海南島はその本場とされてゐる。孫文が經濟建設委員會の委員長をしてゐた時代から今日まで海南島の開發を目指してゐたのも、海南島が華僑と關係深く、開發の暁は大にすれば自ら在外華僑からの送金を吸收できると考へたからに外ならず、また在外華僑の信望をつなぐことによつて、國內政治家としても、また國際政治家としても大をなす所以であるとの一石二鳥戰であつたことはいなめない。在外華僑に信用をもつてゐるのは、蔣政權の內容の中では汪精衛、宋子文を筆頭とした。既にして汪精衛は蔣政權の長期抗日を排撃してこれと對立の地位を築き、民の極東和平の道を提唱しようと、脫離し[illegible]て所有に邁進しつゝある。在金額りとした在外華僑の送金は、もはや蔣政權の治下にある地域には杜絕するのは當はずもがなである。人的關係に於て華僑の送金は二分されたが、それよりもつと致命的な問題は、地理的なことである。在外華僑の送金が、過去幾十年間集中されたのは、その出身地へ向けてであつた。廈門、汕頭、海南島の僻地が、案外と思はれる程に重要視されたのはその爲である。このうち、廈門、廣東、海南島等は日本軍がこれを攻略し、汕頭は事實上孤立の立場にあるし、また上海も昔日の自由港としての立場は失つてしまつてゐる。これ等に集中されるべき華僑の送金が杜絕するのは當然の事である。

送金を活用せば想像以上の好結果

華僑の意識を明確に把握することとけこの際における重要事の一つでなくてはならない。華僑としては蔣政の一歩手前にある蔣政權の中心地である重慶や昆明に向けて送金することの不安を感じてゐるに違ひない。したがつて、これを在外諸國の銀行に、好むと好まざるとに拘らず預かしておかなければならない。これを如何に吸收するかには

一、各地にできてゐる新政權の基礎が確實となつて、華僑が安心して送金できる狀態を一日も早くつくりあげること。

一、蔣政權はもはや全く頼むに足らぬ、臨時政府、維新政府、廈門、廣東、汕頭、海南島等の新政權乃至は治安維持等が信頼するに足り、將來の新しき支那はこれ等によつて維持され建設される事實を在外華僑に徹底させるのが先決である。

等の方策が必要であらう。これはある。日本も、また各地の新政權も新支那建設の指導推進力となつて努力しなければならない。そして一年十二億、少くも五億と稱せられる在外華僑の送金を活用するならば、戰後建設にも豫想以上の好結果を豫想することが出來るであ[illegible]

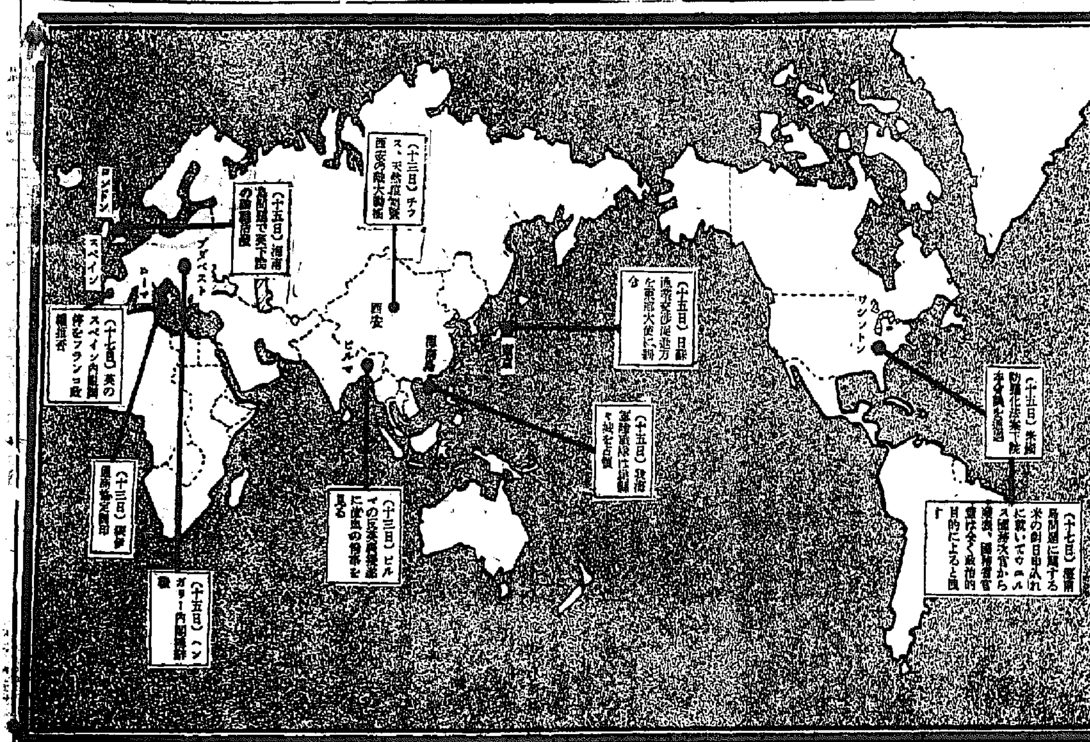

週間世界ニュース地圖　〔二月十三日より二月十九日まで〕

海口市街の一部

地球に拾ふ

交換孃が大富豪

【ロンドン】アンニー・マクドナルドといふ交換孃は[illegible]自動車會社長の御曹子ダニエル・ズッチ氏に見染められて結婚式を擧げたが、新しい新郎の姿は[illegible]故で死亡し、その遺言によつて七百萬弗（邦貨約二千六百萬圓）の遺産を繼ぐことゝなつた

大戰をやめた男

【ロンドン】エフ・エッチ・ベンニトンは歐洲大戰當時英國軍の軍曹として西部戰線に出征したが、一九一八年十一月十一日午前十一時少し前、彼の手に渡されたのが記念すべき休戰の電報で、彼は直ちに「打ち方止め」戰鬪停止」の命令をキーも碎けよとばかり全線に發信したといふ男だが今度いよいよ公職を辭した

飛行機と百日咳

【ベーブルンデンドルトイツ】當地方の病院では百日咳によいといふのでドイツのベーブリンゲンにあるクレム飛行機製作會社ではこのシュツットガルト市內の各病院の百日咳患者を見舞ふ飛行機に乘せ、一萬[illegible]機の一助に資せしめようと一[illegible]島式の計畫を實施した

飛行機で狼退治

【ストックホルム】これは[illegible]行機で狼退治の話──北歐の[illegible]スエーデンのイエムトランド地方では今年狼が非常に繁殖して人里に近づき、その被害が多く、殊にスキーやスケートを樂しむ婦女子をさへ襲ふやうになつたが交通の不便と狼の數が多いので手が出なかつたところ、陸上狩獵會を設備した飛行機を出動させることになり遂日山上を飛び交ひ狼の大群に鉛玉をやつてゐる

マツチで支拂ひ

【ニューファウンドランド】英領ニューファウンドランド島では先般小額貨幣が拂底を來し、小額の代りにマツチで支拂をなす商の物々交換時代に逆戾りを現出する騷ぎであつたが最近ロンドンから補助貨五十萬弗の一セント銅貨が到着し島の小銭拂底騷ぎも漸く解決を見る事となつた

ヘル長官の人氣

【アメリカ】最近アメリカの興論調査會が行つた最近の米國の人氣者投票では[illegible]ヘル國務長官がNO・1の一位を占め、二番目はヤング[illegible]ド・ヒューズの兩氏で[illegible]以下ダグラス[illegible]ルーズヴェルト大統領は第六位、野球界の第一人者ドナルド・バッチが七位[illegible]

フランス名撰波

【パリ】イタリア政府は[illegible]內から見らんフランスの[illegible]

米穀會社案

兩相の政治的折衝で圓滿解決を圖る

【東京電話】米穀會社案に關し商工省ではさきに[illegible]を開催、商工省としての[illegible]業に關し協議したが、未だ最後の決定に至らず二十日閣議後、商工兩省折衝し個人的折衝を行ひ妥協の道を作ることとし、場合によつては八田商相、櫻內農相の政治的折衝によつて圓滿解決を圖ること〔と〕なつた

放射線

【神奈川】上海[illegible]入學の名簿[illegible]

【長野】[illegible]

【埼玉】大宮市[illegible]

【新潟】[illegible]

【福井】[illegible]

【愛知】[illegible]

【岡山】[illegible]

【佐賀】佐賀縣下[illegible]

【沖繩】[illegible]八月一日から開始

放談

話せばわかる石塚峻

十三師團參謀[illegible]だと紹介され、何と此小男がと思つたのが石塚峻の初印象だ。十分かそこらしか話さなかつたが、なる程種はさいが、こ奴ただの代物ぢやない。役人らしくない率直さに好感が持てる反面なかく油斷のならぬ曲物だと第一印象を修正して別れた。餅米と石塚は切つても切れぬ因縁ものだ。米のことに關する限り石塚の血が通つてゐると言ひしても誰も異存はあるまい。こ[illegible]

[illegible]

一本のハガキ注文で送本二ヶ月拂

最新式併用の辭典
音引英和併用 新修辭典
日本語がイロハからでも引ける[illegible]
新型ポケット判オフセット[illegible]
定價金二圓の處 特價一圓

柔道書の最高書
嘉納治五郎先生御校閲
増訂改版 柔道教範
講道館八段 橫山作次郎先生　講道館六段 大島英助先生 共著

初學者の爲の數學辭典
學び易く覺え易く正確!!
理學士 山川清著
正解數學全書

工事人の資格は本書によつて獲得せらる
工作物規定と免許試驗問題と解答
電氣器具の知識と修理百般
電氣工事人必携

出版界空前の大壯擧!!
粒撰り良書月賦大特賣
ハガキ一本で前送着本二ヶ月拂
勝泉外吉先生著
會議の仕方

申込方法
一、住所氏名に[illegible]
大同出版社
東京市小石川區大塚町二〇番地
振替東京四四九二番　電話大塚(86)二三三八番

法律書として空前無二
誰にも分る 趣味の法律
前司法大臣 渡邊千冬閣下題字
法學士 上田保先生著

速成英語講義
ABCから懇切丁寧

手紙は人格の表明
文學士 佐山順吉先生著　石川雅山先生著
ペン字入 實用書翰大辭典

コンサイス百科新辭典
二千頁以上の內容
現代文化相の完全なる縮刷現代人の資格はこの一冊から
特價一圓着本一時拂

朝鮮郵船出帆

〇西鮮航路 [illegible]

〇北鮮航路 [illegible]

朝鮮郵船株式會社 京城府南大門通り五ノ一

商業登記公告 [illegible]

永同出張所

商業登記公告 [illegible]

大田地方法院

愛馬よ休め

愛馬と共に樂しい食事

スポーツ

十三年度 半島陸上十傑 四百米で氣を吐く

十三年度の半島陸上競技十傑がこの程協會から發表された、一見陸壁を極めた如くであつた去るシーズンはこの表によるとそれ程跳躍、投擲等の一部分に過ぎなかつたことが發見される、これは時局非常時から擬した第一線選手の多數應召等にも非因せられるであらうか、だからと言つて去年に見劣りはこの理由でもつて自慰するわけに行かない、十二年度の短距離百米の第一位が一〇秒七（京城帝大）で十三年度は一〇分の一秒かさがつて同じく金の一〇秒八、二百も十二年度より一〇分の一秒縮め二二秒二（京城帝大）しかし四百は五〇秒三（京城帝大）は全く本格的な記録を十二年度より一秒縮めてゐる（平壤崇實→普成）を一〇分にも縮めてゐる【寫眞】（上から）

シーズンを控へ 再建陸聯の發足 早大AC問題も解決

【東京支社電】日本陸上競技聯盟では十九日午後五時から第一ホテルで臨時總會を開き新體制の組織財政改革方針を一任されてゐた平沼會長から正式に斷案を發表し再建陸聯がシーズンを控へての新活動へ發足することゝなるが、これに先立ちかねて時局東京陸上競技協會から陸聯へ不協力の理由を以て除名された早稻田アスレチック俱樂部と同俱樂部の態度を遺憾とし早大先輩間の有志を糾合して東京陸聯へ加盟した稻門陸上競技俱樂部との間に表面化されてゐた早大先輩間の不統一が清算され稻門俱樂部及びその外部に分散してゐた早大先輩は陸上界の新體制に適應して進んで陸聯に協力すべく新團體『早稻田大學陸上競技俱樂部』を結成し稻門陸俱からこの旨を東京陸聯へ申告して新加盟の承認を求めた結果、東京陸聯は十七日夜の總會で滿場一致これを承認、こゝに早大AC問題も一擧の解決を告げ再建陸聯の前途に光明を投ずるに至つた

新しい蹴球講座【22】 金在弘

コーナー・キックや又コーナー・フラッグ附近からのセンタリングには、直接ゴール、ポストの前近に位置せよ、前へ出て排球するより後退して排球するよりもより容易であるから

出來るなら 排球せよ！

これはフイストするよりも安全である。然しパンチングをやらなければならない場合が多い。然しフイストワークよりも高い、届き得ることを心に留めてこの利益を出來るだけ利用せよ。敵手がヘッド出來ない高さにある中に球をフイストせよ。そして常にウイングへ球を彈く樣につとめよ。

一般の諸注意

ヘッデイングに就いては未だ述べなかつた。それは凡てがゴール・キーパーを除いて、凡てのプレイヤースが完成しなければならない技術なので、特別に章に説くことが出來なかつた故である。ハーフ・バックスは殆んどよくやらなければならない。ミスタカットするに、これのみに依らなければならない時が往々あるから、唯一の武器として、常に

球を下向に

ヘッドする樣に努力せよ。ジャンプの時機を測る判斷力を得るためには練習が大切な事柄である。

フリーキックはスマートに！且つ球の送り場所に注意を拂はねばならぬ。時としてフリー・キックから直接ゴール、シュートするのが有效の場合がある。味方のフォワーヅがゴール近くに居る時に、ハーフ・バックの觀念を計るのは、球をあげてゴール前に落すことである。然しながらあまり近くまではゴール・キーパーが出て來て彈き出して了ふ。

ゲイムに關する最後の注意として云ひ度いのは、蹴球には、プレヤースよりも見物人が多いことである。斯る際へは

恐らく週末

のリーグ戰に依つて試合された（練習選手）入りから生ずるのであつて其處では二三萬人の觀衆が二十六人のプレイヤースの動きを見てゐるのだ。然し是等の人々の中、實際プレヤーは何パーセント位あるだらう？恐らく一流のゲームに必要な熟練を持つてゐる人は非常に少い。然し週中に行はれる試合にはいゲイムを知つて見てゐる人々、好いゲイムを支持する所の人々は非常に少數の選手をやつてゐるのであらう。

結論に到達

せしめなければならない。

英國民族の二大國民競技―フットボールとクリケット、自然の原始的な本能と、蹴る、打つ、投げると云ふ欲望の上に築き上げられてゐる。我々は歩くことを覺えると間もなく非常に幼い時からも球を蹴る。學校では普通の遊戯や又は適當な豐富な遊びの一つの蹴球を常にプレイしてゐるし又將來何時までも續けて行くことだらう。或る子供は一校のテイームの中に加へられる程上達する。又現今では、大抵の村で一つ又はそれ以上のテイームがある。今や下は小學校のテイームから上は

蹴球リーグ

の一部に至るまで、あらゆるプレイの段階を代表したリーグが以前にも増して多くなつた。

蹴ると云ふことは自然の本能であるかも知れないが、球を正確に一定の場所へ蹴ることは可成練習を要すると同時に、斯る動作は全く個人的のものである。然し蹴球はこれ以上の或るものを要求してゐる。即ち他の大多數のゲームと同樣、蹴球は個人プレイと團體プレイの混成である。如何なる戰術の蹴球をプレイしてゐようと、常に專ら大きな部分を占める。餘り前ではないがイングランドを代表して出場したことのある有名な蹴球選手が最近の試合に於て、他の有名なプレイヤーが用ひた著しい方法を學び得たことを自白してゐる

斯る熟練者

でさへも、尙新しいものを見出してゐるのだからそれ以下の蹴球の熱心家は學ぶべきことがより澤山あるはずである。

個人的の名聲と云ふ點へは全部試合から放逐しなければならない何故ならばプレイヤーが絶えず見せびらかしをしようとしたり又すばらしいスタープレイヤーとしての名聲を獲得しようとすると彼は我がまゝになつて了ふし、聯絡の樣な滑かな攻撃の働きがぶちこわれて了ふだらう。ミッド、フィールドでうまく工夫され又きれいに行はれたムーヴメントが一人のフォワードが自己の得點數を増さうとしたり、惡いポジションにゐて―その時機を一寸出してやれば同僚に完全なチャンスを與へるにも拘らず―自分で得點しやうとすることによつて

殆んど攻撃

がつぶされてゐるのを見た。餘り前のことではないが、私は偶々或る一流新聞に出て居た論說を見たことがある。それは有名な蹴球批評家に依つて書かれ、その內容は或る一流蹴球選手達の得點數について述べてあつた。その批評家は是等の得點數についての激賞について、若し試合後彼等の一人に『おめでたう』と云つたら『他の人達に云つて下さい。彼等がやつたので私は只彼等のパッスをネットに入れたまでなんです』と云ふだらうと論評してゐた

この人の評

ではそのプレイヤーはこれ以外何も云はないことにしてゐるが、彼が何か他の事を云つたら、クラブの中にごたくが起るかも知れない。そしてそのプレイヤーは―如何に技術がうまからうとも―最早その一流テイームに留ることは出來ないであらう。職業選手はテイームとしてプレイする樣に訓練されてゐる、名聲は常に價値あるところに拂はれるのである。私は凡てのアマチュアー・テイームについてもこの事を云ひ度い。不幸にして或るアマチュアー、クラブでは、職業選手俱樂部に於けるよりも

訓練が嚴格

でない。それで少しでも熟達した技術を持つてゐるプレイヤースは、そのテイームの成功に對する名聲を全部獨つて了ふことが往々あり勝ちである。屡々我々は『ソッカー』の愉快味を損ふ樣な『きたない』プレイについて澤山聞かされる。プレイヤー若しくはテイームが蹴球の汚名を冠せられたり、又不正の非難を受けたりするが、私の考へでは、斯る出來事は殆ど誤つた熱心の結果だらうと思ふ。

激しい鍛錬は受けなければならないし、又やらなければならない。又屡々自分よりも秀でた熟練なプレイヤーに對峙しなければならないことである。それ故、常に

冷靜な頭と

氣持のコントロールが望ましい。これ等は實に正確なボール・コントロールと同樣缺くべからざるものである。試合で一方がリードしてゐると、そのテイームは敵の攻撃を阻止するためによくタッチ・ラインへ續けざまに蹴り出すことがあり勝ちである。これは實際に於て規則上の違反ではない。然しそれは眞の意味に於てプレイされてゐるのではない。（完）

婦人公論

三月號は（定價六十錢）本日發賣

待望の新連載傑作
花のない季節　石川達三

早春記（羅馬の回想）　阿部次郎
上海だより（女性文化月評）　谷川徹三
春に臨み娘へ……岡本かの子
雪光（詩）　森山啓
海外から（寄信）　野上弥生子
地中海の爭覇戰　清澤洌
珊瑚林抄　盧天命
講演會雜感（僕の頁）　嶋中雄作

往信・復信
□廣瀬厚生大臣夫人と櫻内商工大臣令孃
□石川達三氏と丹羽文雄氏
□田中絹代氏と成瀬巳喜男氏

召出された勇士（前線陣中の一日）　中谷孝雄
若き對話
新らしく春に裝ふ　阿部知二

特輯 二度目の妻
□二度目の妻・窪川稻子
▲辿りつくまで（特選實話）　小山靜子
▲心の春を待ちつゝ（特選實話）　谷とし子
▲新しき愛を（特選實話）　松村とみ

近代音樂史話（浪漫主義前期）　中根宏
隱居部屋から（男の卷）　竹內芳衞

女性解放への道　守屋東
職業婦人の停年制　河崎なつ
震災に夫と愛子を失ひ發奮して女醫學博士の榮冠をうるまで　医学博士 龍智惠子
國民總親和の精神　內閣總理大臣 平沼騏一郎
客間訪問記（山田わか女史の客間の話をきく）　本誌記者
春に叛く乙女達　正木不如丘

寡婦の一年　阿部靜枝
都會の職業婦人の生活・帶刀貞代
北村透谷と石坂美那子・神崎清
美術の殿堂 帝室博物館の重要美術品・鈴木進
戰禍のあとに祈る 杭州市長夫人・何施秉憲
榮養料理食べある記 サトウハチロー ヨコヤマリウイチ
全國女子職業學校入學案內

戰場に兩脚を失つて結婚した兵士の手記　村瀨弘

谷崎潤一郎氏を圍んで一流閨秀作家座談會
出席者　谷崎潤一郎　茅野雅子　吉屋信子　今井邦子　森田たま　宇野千代　嶋中雄作

北支の新天地に働く日本女性座談會

娘の相談　解答 嶋中雄作
日支婦人の眞の親和…佐藤俊子
新釋『枕草子』…窪田空穗
笑ひの園樂
▲隨筆『さくら草』・秋庭俊彥 ▲三月の獻立・德見秀子 ▲舞の殿堂を見る・小野賢一郎 ▲木炭の經濟的な使ひ方 ▲婦人公論健康相談・諸博士

藝術的香氣高き大好評小說欄
人間の復活…島木健作
青苔…丹羽文雄
簪（かんざし）…武田麟太郎
美しき世界…野上弥生子

讀切傑作 私の短篇
惡闘　林芙美子

寫眞隨筆

續綴方教室　豐田正子

感冒 氣管支炎 扁桃腺炎 神經痛 ロイマチス の濕布に

エキホス

御注意
近時外觀、包裝等エキホスに類似せる製品多數あり。御購入の際は必ずエキホスと御指名を希ふ。
包裝 一〇〇瓦 二五〇瓦 五〇〇瓦
信用ある藥店はエキホスを販賣す

家庭

(カットは…光氏)

入學試驗を前に
お母さんの希望 學校からの答へ

京城高女へ

難しくなる入試
試驗地獄の打開策を

元第一銀行監査役金光鎭氏夫人 金貞子さん談

十人の子供をそれ〴〵中學、專門大學へやつて無事に卒業させました、また學校に入つてゐる子供もゐまして私の宅は臨分千葉山の方ですが、今まで特に入學試驗のために苦しんだといふこともございませんでした

(し)かし今度は暇か一生懸命に受驗の勉強をしてゐるのを見てゐますと、母としても少し氣がかりになつて參ります、今年京城高女を希望してゐるのは末の娘ですが、無事に通つてさへくれゝばそれこそ重荷を下した氣持になれると思つてゐます、既で多くも姑きても入學試驗でもちきりですが、それだけに入學試驗がむづかしくなつて來たのでございませうか、試驗がむづかしくなつたといふより志願者が多くなつて來たせゐかも知れません

(そ)れから口頭試問のことですが今までの入試に上の子供達の時は別に口頭試問については心配してゐなかつたやうでしたが、今年は何かにつけて口頭試問のことを氣にして居ます、學校もまた學校として選抜されるのに苦勞なさることのでせうか

でございませうか、試驗を受ける子供達も、またその親達もこのやうに入學試驗といふものに惱まされずにすむ方法はないものでせうか

先づ子供の健康
落ちたとて悲觀すな

京城高女校長 高木千應氏談

(入)學試驗の爲めに家庭の方も、學校當局もお互に苦勞しなければならないのは今のところ致し方のないことです、併し入學試驗が年々やかましくなるのは一方から申せばそれだけ女の教育に對する認識がすゝんで來たからだとも言へます、入學試驗の緩和にはどうといつて今具體的な策があるわけではありませんが、少くとも試驗といふものに偏重していたゞいて入學出來るもの、反面に落ちる者の出來るのは當然といふことをよく承知していたゞきたいのです口頭試問は特別な準備がいる譯ではなく又その答への如何によつて及落がきまるのでもありません

入學兒童を もつ父兄 の方に是非お願ひ申し たいこと は、一體誰方が初めいひ出しましたのか〻試驗地獄〻といふ言葉をよく耳にしますが、こんなことは絶對使用しないでいたゞきたいものです

第二 二には入學試驗におちたといつて親達の方があまり悲觀しないことです、入學試驗のやうなことで悲しみ力を落すやうではいけないと思ひます、試驗々々といつて萎縮になつてゐる子供をあまり苦しめないやうに、親の方から健康に注意してやる方がかへつて良策だといへます、次に子供によつて學科試驗を受けた後、自分は立派な答案が書けたと思ふもので、親達もその子の言葉を信じてあてにしてゐたところ落ちましたら、口頭試問に落ちたのか、身體が惡かつたのかと、あらぬ方に氣をまはして考へるやうになります

(そ)こで子供が「よく出來たつもりだ」といつてもそれをそのまゝ信じてはいけないと思ひます

次に入學試驗でも禮儀を守り、行儀をよくするといふことはくれ〴〵もよくいひつけていたゞきたいものです、例へば試驗場内、或は待合室などに〻通行禁止〻の札を出してあつても平氣で入り込むといふことはよくありませうから、そんな點を注意してもらひたいものです

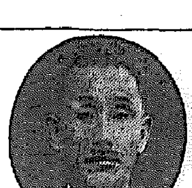

要り難あれこれ

上は貯金箱 下は燒兵守れ鈴 (一圓五十錢から二圓四十錢、三中井調べ)

家庭 惣菜料理
鰆のかき揚

材料 鰆の切身五ケ、卸生姜大匙一杯、メリケン粉、卵一個、揚油

こしらへ方 鰆は獲ものであれば鹽水に二、三時間浸して鹽氣を抜き、蒸して細かくほぐしておきます

別に卵一個を丼に割りほぐし、水を盃に五杯と卸生姜を一杯メリケン粉を盃に山盛十三杯まぜ合せて練り、鰆を入れる

熱した揚油に少しづつ箸入れては揚げ、温かいうちに柚子醤油で食べます。もし好みによつて支那風にする時は丼の材料に胡椒粉を少々加へ、衣に胡麻をつけ、剥み葱を入れて揚げ、ソースで頂きます

國策料理
鰯のいなり巻

材料(五人分) 鰯六尾、味噌五十匁生姜少々、鹽卵半個、油揚一枚半、人參五十匁、牛蒡五十匁、片栗粉、砂糖、鹽

鰯は身 だけとつてよく摺り、鰯の二割ほどの味噌と片栗粉少々を加へてよくすります。油揚は開いて鰯をそろへ、細い人參と牛蒡を切つて煮、鹽味をしておき、油揚は内側を外にして、鰯の摺身をのばし、人參を芯に入れてくる〳〵と巻き、次に牛蒡を 〳〵に巻いたのも作ります

そして 巻口に片栗粉をつけ、御飯蒸しで十五分間蒸します。そのまゝ、皿いてもよく、片栗粉のあんかけにしても結構です

豆知識

△蚤虱や毛虱は柔かくて、ゼリー狀をして居るやうだがあれでも一匹四千個以上の筋肉を持つて居る

紙上病院
淋病の全治と スルフオアミツド劑

【問】 夫が淋疾に感染し同時に私も罹病、夫は飲酒の後などにも自覺症狀などなくなりましたが快くなつたのでせうか、又男子の否後は何によつて證明できますか?、スルフオアミツト劑は藥局で求められますか(漢州府一女)

【問】 スルフオアミツド劑の販賣先をお知らせ下さい(非生)

【答】 瀬戸病院長

淋疾を全治せるかどうかの問題は醫學的には種々の藥品にて尿道を刺戟して見ても即淋菌の種があるならば淋菌の種に肥料をかけて見る様なもので種があれば繁殖して膿液に現れる様になる之と同様大酒を飲んだり運動の過激な事をしたりして見る即ち右藥品を使用したのと同じ結果になれば何でなんともなければ全治したものである

淋病の藥のスルフオアミツド劑といふのは日本の製藥會社ものでも二十位ある何れも藥店で買はれる、之を一日三—五グラム位飲むのである、之で全治しない事はあるが從來の療法を同時に其補助として使用すれば非常に好結果である

今日本製藥の主なものを擧げて見ると日本新藥會社のはアドロン、鹽野義製藥會社のはアクチゾール山の内製藥會社のはゲリソン武田長兵衛ルジール、黒田商會のはニプロン、其他の商會のはバンゲジール、ボンジール、ブロンベール、プロセプチン、ピクリヂン、セプゾルピン、ズルジール、テラボール、トルダー、ゾナール等もつとあるだらう右の類は他の色々の藥と一所に飲むとよく亦、いものが多いから一種類を飲むがよい、胃痛があつたり身體に赤いものが出來たりしたらやめるがよい

話し振りと修養
人柄が知れる談話中の動作
一人喋りは見苦しい

(婦人常識)

話術と云ふと、何か不純な感じだが、日常の談話、對談の際しくすつきり話をする婦人は非常に好感が持てるものです、反對に、とんちんかんな話を持出したり、知つたかぶりをして無駄口をきくとか、いかにも態度が下品であつたりすると決してよい感じを與へません、上手に話をする必要はないが、婦人らしくつゝましく、明朗に會話を運ぶのはやはり一つの修養です

一、しつこく問いたり語つたりせぬこと

話は簡單明瞭を以てよしとするけれども場合によつては云はゞ語らずに餘情をもたせるのも、婦人の談話としては奥床しいのに、何もかも洗ひざらひ關係のないことまで語つたり或は相手の好まないことを執拗に問いたり、からんでひやかしたりするのはやめたいものです

二、見えすいたお世辭はやめる

お世辭はむづかしいもので、思つたまゝの事實をいくらか修飾して厭味なく語る程度ならよいが、阿諛追從に陷入り易い

三、動作は落ついて

キョロキョロ周圍を見廻したり何かいつも手でいぢつてゐたり、落着きなく話をされると相手も困るものです。發見したり上を見し乍ら聞いたりするのは若い婦人に多いがやはりつゝしみたいことです。

四、一人しやべりは見苦しいもの

一人でペラペラ話をして他の者に話すきつかけを與へないやうな場合がよくあります、又他人が話をしてゐるのに横から口を出したり、話の腰を折つたり、話題に何の關係ないことを持出したりするのは慎みませう、殊に二人の客が一緒の時、一方の客と用談し、他の客には退屈しに話し合ふなども失禮です

家庭メモ
割烹着の汚れを防ぐ法

割烹着をあまり汚れぬやうにするには、次のやうな仕上げをして下さい

先づ洗濯した割烹着を、再ご濃い目の石鹸液に浸してしぼり上げ次に一合の湯に明礬の粉を大匙四、五杯の割でとかした中に浸してしぼり上げ、二十分位かげ干にしてから、水洗ひして餘分の明礬液を除き仕上げておきます。これで防水効果もつきますから、汚れはぬれた布でふけばすぐにとれます

松露豆腐

材料 豆腐、メリケン粉、胡麻油

作り方 極めて簡單な豆腐料理でその儘おしたしで食べてもよく、又は蒸し、椀に用ひても立派なものです

豆腐は布巾に包んで水氣を搾り擂鉢に入れて摺り、メリケン粉盃に山盛一杯、砂糖茶匙一杯、鹽少々を加へてまぜ合せ、四角でも丸くでも小さい形をつくつてフライパンに胡麻油を茶匙一杯程落して兩面からゆめ揚げにします

正しい封緘のしかた

手紙をかいた場合、封筒の閉ぢ目に封とかメと普通一般に書きますが、これは、友人や親しい人にはメ、封でよく、少し格式ばれば緘となります、他に類、緘、固、寶等あるがこれらはあまり氣取つて感じもよくない。又やたらに緘、嚴などゝ書くのもよろしくありません。女學生など、英語やSなどの略記號をつかふのは、女學生だけの間ならよいが、目上や、男性には失禮です

催しものだより

▽三中井
◆春服別誂會 春のオーバ、背廣(三月二十日まで)

鰻の話
川と海の合する 土地のが最も美味
背裂きて皮から燒く鰻

鰻のおいしさは、鰻の風味と舌にのる脂肪の何とも言へない味につきませう

鰻は名物として關東の蒲燒を擧げるまでもなく全國どこにでもおいしいものが得られる

鰻の名稱は「あを」「さち」「ごま鰻」「けいた」「めそつこ」「ほしつき」「あか」「くろ」「海鰻」「銀鰻」「はつか」「下り鰻」等、[illegible]によつていろいろに呼ばれる

燒き方は、同じ蒲燒でも、關東式は江戸前關西式は地燒と名づけてゐます

鰻はどんな場所にすむかと言ふと、大體して沼と川で、味の點からは川と海の合する場所近くのが最もおいしい。川鰻は黒く、海鰻は赤つぽいが、川と海の中間にゐるものは潤い褐色で味が輕く、上品と言はれてゐます。[illegible]は味が淡白で沼で獲れるものはこつてりしてをり、好き好きですが川鰻の方が高價とされる

なぜ海と川の中間の鰻がよいかといふと、常に川蒙と強い海波がぶつかり合つてゐるところで鍛へられるので、肉がしまつて脂肪がほどよく、食餌がよいからです同じ川ものでも余流の方がよく[illegible]

氣候の柳川の鼠背、愛知一色の背とび、備前青江、六瀬の「六舌」や、關東では霞ヶ浦附近が特に有名なものです

鰻を燒くには、背裂きにして串にさし、皮の方から素燒にするのです。鰻の脂肪は背骨の中に入りこんでゐて、燒くと表面ににじみで來るそれが香ばしい味になるのです。鰻の質に燒く時の手さばき、火加減、タレの味が相俟つて玄人の手に成る專門店のおいしいものが出來上るのであつて、店によつて作り方を門外不出の秘訣としてゐるのが少くない火が強かつたり、煙でいぶしたり燒焦しにしたりしてはおいしくありません

尚、鰻には粉山椒はつきもので、これによつて味を一層生かし脂肪臭をおさへるのです

どんな寒さでも
沁みこむ榮養で
生肌から若返る
肌に沁みこまねば、どんな榮養だつて肌アレの豫防には役に立たないわけ。
ラセランは肌に沁みこむ榮養効果の確さを獨逸で特許された皮膚專門ホルモンですもの。これを應用のマスターバニシングが、肌アレの豫防、若返りにどんなに効くか、一度實驗されたお友達に是非お訊ね下さいませ。
肌アレをなほし
化粧下・髭ソリ後に
マスターバニシングクリーム

昭和の常識
半煉の仁丹歯磨
他の半量で濟む……
完全効果の特許齒磨!

ワシミルク
育兒に最良
牛乳より消化容易
藥店・食料品店に販賣
可愛盛り・乳兒時代はワシミルク育ち

肋・腹膜炎に 結核
最新治療藥
バツモンヨット
本劑は酵母菌及特殊非病原菌より抽出せる活性酵素注射劑にして結核諸症に奏効顯著
本劑の効果は實驗諸大家の齊しく立證せらるゝ處にして、各帝大・日本赤十字・滿鐵其他各官公私病院に於て御盛用を蒙る
發賣元 株式會社 黒田藥品商會 大阪市東區道修町二丁目 支店 東京市本町三丁目

虫下し
マクニン
のみ易く・よく效いて・害がない
農山村では百人に八十人も蛔虫が居る
株式會社 藤澤友吉商店

カゴメケチヤツプ
滋養豊富なトマトの調味料
これはうまい
調味はこれだ!
和洋どんな料理でもかければおいしくなり美味しい御料理が出來
榮養も豊富です
全國有名食料品店百貨店に有り
カゴメソース本舗
愛知トマト製造株式會社
名古屋市外上野村

地方綜合版

ガスで窒死 【光州】去る十八日午前一時頃郡内北面鳳泉炭鑛分宿所に寢てゐた鑛夫同面仁興里李某（二七）が死亡してゐるのを朝鮮發見、石炭ストーヴを焚いて寢た爲めガス中毒にかかったもの

全北道會
舌戰正に高潮
二讀會大體片づく

【全州】全北道會第六日の十八日は豫定の時間を繰上げて午前九時から開會、前日に引續き歳入出豫算の第二讀會に入る、先づ穗積文雄員（釜山）から女學生の服裝、小學校の授業料徴收に關する質問あり、宮原内務部長應答し、更に湖田、樋口議員の質問に對して次の如く補足的に答辯

昨日樋口議員より御質問のあつた地税附加税を倍加、特税するとなれば道の最も有力な財源となることは疑ひを容れないところであるが、ひとり地税附加をのみ增徴するのはどうか、將來農工併進が進行するにつれて租税の徴收は

所得税中心の方針 をとることとなるからこれだけに餘程税制の改革は徹底してかかる必要がある

次いで樋口議員から全州、群山綫道路の舗裝の改修並に道路使用に就いて質問、村西土木課長、應答

▲久永麟一議員（全州）昨年朝鮮教育令が改正された結果内鮮共學が可能となつた、共學は既に議論の時代でなく實行の時代であるから宜しく當局ではこの實行を期されたい、將來は更實を致へこれより良き國民としての精神を涵養することに重點を置くべきである、更に過去の歴史だけではいけない、現代迄りつつある歴史的出來事、將來の見透し等に關しても少くとも中等學校以上については教授する必要ありと考へるが當局の意向如何、今、國民教育の目的は體位の向上だけではない、それと同時に國民的精神を涵養し何時なりとも國難に堪へ得る青少年を養成することが必要であると考へるが當局の御意向如何

▲宮原内務部長 内鮮共學の第一段階として現在は學科課程の改善を圖つて趣旨に沿ふ樣努力してゐるが何分從來の沿革歷史或ひは女學校の如く道費と學校組合經營と財政的にも分れてゐたりするので急速に實現すると無理が生ずる、併し今後新設される中等學校はすべて共學とし、なほ現在の中等學校についてもさせようとその手段方法等研究中である、歷史の教授は久永議員の御説の如く國體觀念を涵成し、忠良な人格を築き上げるやう努めてゐる、心身ともに有爲な青年を養成するため體練科も皇國臣民體操、木劍體操、野外演足、兎狩、野行軍等やつてゐる、軍事教練の實績も非常によく行つてゐる

▲片桐和三議員（釜山）内鮮共學の中等學校設立は緊要であるが多木久米次郎氏から裡里中學設立のため三十萬圓寄附を申込まれてゐるから當局では是非十五年度にこれが實現を圖るべく努力して頂きたい

▲宮原内務部長 道としては最善の努力を拂つてゐる、なほ一段と努力して一日も早く實現させたいと考へてゐる

次いで金議鎬議員（沃溝）から非常時の財政について質し、それぞれ村西土木課長應答

▲中文淳議員（益山）北高女校の寄宿舍は現在六疊の間に五人も一緒に寢起きしてゐるが、文化的にも衞生的にも面白くないこれが增築計畫はないか

▲柏木學務課長 學級增加に伴つて自然手狹になつたものであるが、當局では現狀で足れりとは思つてをらぬ、折角研究中である

▲細野光助議員（南原）現在修路工夫は何名ゐるか、現在の修路工夫の數をもつて足ると考へるか

▲村西土木課長 修路工夫は現在六十八名で一人の受持道路區域は二十六キロになつてゐる、一人當り四キロ程度が理想であるが財政的理由で增員は困難であるから、道民の勞務奉仕を希望する

▲久永麟一議員（全州）小學校教員の不足數員が多いと聞くがこれが補充策如何

▲柏木學務課長 本年から教員の三種試驗を二回に殖し、極力補充方を圖つてゐる

▲森崎武議員（群山）裡里に都市計畫を實行する意思ありや

▲村西土木課長 裡里市街地計畫は現在總督府に調査方を稟申してある

この時久永議員から、時間節約のため、質疑を土木、教育に限定せず、一括して第二讀會に入つては如何と動議を提出、贊成者多數で十四年度歳出入豫算全般に亙りて第二讀會に入る

▲金濱植議員（金堤）十五年度に金堤技藝女學校の昇格を實現させ得るや、裡里中學校も同じく實現し得るや、二部教授の實績如何

▲宮原内務部長 金堤技藝女學校の昇格裡里中學設立には萬全の努力を拂つてゐる、二部教授の實績は惡くない、教員の努力は向上してゐる

次いで元拓殖議員から飛驛面の石炭鑛區に通ずる道路につき質し村西土木課長答辯

▲片桐和三議員（釜山）全州神社前參道の幅員二十五尺幅では將來狹すぎるやうになりはせぬか、もつと規模を大きくするつもりはないか

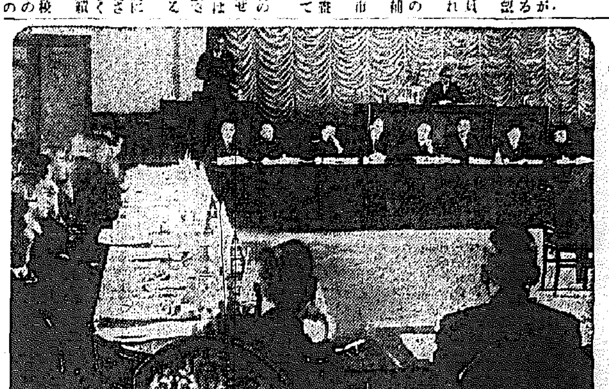

寫眞 幕を開けた全南道會（十八日）

全北特產を紹介

するため裡里に產物陳列館の分館を欲しいが、多木久米次郎氏の公會堂設立のための寄附十萬圓もあるので公會堂と一緒に產物デパート式の物產陳列所を設ける意思はないか

▲宮原内務部長 現在全州鐵道の設計は東京の專門家に依賴して作製させてゐる、しかし二十五萬圓で金額は少いやうに見えるが實質的には相當面積の大きいものが出來ると思ふ、裡里公會堂と分館とを併設することは當局でも充分研究者と協議した上、實現に努力したいと考へてゐる

次いで朴政爾議員から麗水、群山擴中全州、南原間道路擴張問題、鐵道江景線、南原高女學校等に關して質し、村西土木、柏木學務課長よりそれぞれ答辯、續いて岡本宗十郎議員（裡里）から私立高校補助費、種苗協會の内容、勞務對策事業等に關し質し柏木學務課長答辯、最後に農山村の經濟更生及び地方費負擔の倍加税に反對意見を述べ、かくて定刻を過ぎること一時間二十分、午後一時二十分緊張裡に散會した、なほ十九日は休會、廿日は引き續き豫算案の第二讀會に移る

先づ皇軍へ謝電
全南も初日から緊張

【光州】第十一回全南道會は十八日午前十時二十七名全議員出席の上、全南道會議室で開かれた、新見道知事の開會の辭に次いで山根教育部長より出席議員四十三名中大村勝賢（陶器）兵頭一郎（務安）李文龍（麗水）三氏の缺席報告あり、引續き昨年來議員に當選した金孝錄（羅州）金相書（濟州島）兩氏を紹介、それぞれ起つて挨拶の後

▲十四年度豫算▲臨時部特別會計豫算▲兒童保護資金特別會計豫算▲衞生資金特別會計豫算▲窮民救助特別會計豫算▲中小河川改修費國庫補助▲道路新設改修費國庫補助▲水利事業改良費國庫補助▲治水事業費國庫補助▲鐵道新設豫算改正▲新規起債▲道營資金特別會計豫算改正▲歳入出追加更正豫算▲基本財產たる林野寶却處分（三件）▲基本財產たる不動產取得等の議案の説明、更に新議員の席の決定の後、議員の名を議長一名が指名にて豫算一讀會に移つた

道會錄音

◇…入道二年の内務部長の奔闘で會議席席大助かり、議員も左側頭と後はゆくまいが雁首の消費量が昨年よりズツと殖えたやうだ

◇…モルヒネ患者が撲滅したので乃公の使命了れりといふわけでもあるまいが今期は「モルヒネ」で有名だつた全議の前田義春會が出てゐないので大阪の衞生課長がナクビばかり

◇…今度の議會は何だか寂しいと思つたら作家の人が忙しく比較してゐる、昨年のやうに「年の數九割」で蘇軍を含めて『坊ちやん』隊に一般が出てゐないテア

◇…前年が日曜日に當るので土曜の午後の會議を午前に繰り上げてみんな開きした、そして一段落は戰時行事の振興でも使用するか

記者席から

◇…開會早々第十一回全南道會がいよいよ十八日から開かれた、非常時豫算九百二十七萬五千五百四十圓は何れも緊張した豫算で新規事業計畫方面の切詰りに備んだことは自他共に認めるところ、斯くてこの二百五十萬道民、一緒に喜ぶとして意圖を發顯された

◇…新議員は十五名で新見知事に一同各々抱負を見せたが、同時に來だとのこと、昨年の時局臨時國事の動き等の諸會に相違なく、それより、更生の外にも議員が大挙して參加することは喜ばしい

◇…中國開發議長の頃から今年も議席を見せたのは一昨年に同じく七、中々の熱に議案するが、未だ中等學校教育に事實が續かず實に惜しい事であるが、旧事がこのよう…

醉つて溺死

【群山】十七日朝下群山埠頭近くに四十位の男の溺死體が漂着したのを通行人が發見、派出所に急報すると共に死體を引揚げ身許調査の結果下群山龍頭町居住某（四五）と判明、十五日午後八時頃酒に醉つて海中に轉落そのまま波にのまれ十七日朝漂着したものと判明した

◇…我等が國の爲に命を捧げ作れとダチをこすのもよいが時勢と都合の許す限り當局は進んで國民代表が如何に努力するか傍觀するのもよいと思ふ

親友を刺す

【大邱】浮浪者といはれるがやくしく親友を刺した男——府内内陸洞一〇一五番地無職金某は十七日午後九時頃親友の上河善地に住む親友羅某を刺し「君は浮浪者のやうだ」といはれたのに憤慨しいきなり所持の鋭利な刃物で顔に飛びかかり左腹上部に長さ二寸、深さ五分の傷を負はした

漁夫の死體發見

【釜山】既報十七日釜山港内で衝突沈沒した府内漁組所有漁船の乘組員中行方不明となつた府内第三種漁業興業ら兩名の死體は釜山水上署が出動潛水夫により捜査中同日午後六時頃現場附近で發見、檢視の上遺族に引渡した、尚衝突原因捜査など詳細については引續き當局係で取調中である

オッと危い

【釜山】十七日午後九時半京城發釜山行混合第一七〇九列車が鎭海線三十七粁八百米の第二踏切に差しかかつた際前方に一五八號自動車釜山府内のトラックが列車直前を橫斷せんとして衝突、幸ひに機關車排障器の一部を破損したのみでトラックも異狀なかつた

崔通譯生の英靈に捧ぐ
赤心の香華

【咸興】永興郡仁興面旺場公立小學校生徒たちは昨年漢口攻略戰の華と散つた崔通譯生の一代記を讀んで心に刻まれ、小さい心にすつかり感激して郵便局に於て所持金を醵出、合計五圓八十錢を遺族の靈前に供へ冥福を祈りたいと旺場駐在所に差し出した

流行ご滿悦
日笠氏榮轉

【大邱】今度總督府遞信局事務官に榮轉した慶北地方課長日笠博雄氏は長く十二年八月慶北道地方課長から轉任以來是か三年、その間道會には二回、その明晰な頭腦と明快な答辯振りでは議員連に定評を得てゐる、しかし昨年廿二年度で官であり、情勢を觀すと離れた課長はなかなかやあ早いな、實は昨夜電報を受取つたばかりなのだ、慶北は約一年と六ヶ月ばかりだつたが道會では二回もまれたからね、まあよろしく頼むよ」のやうに語つた

漁獲期までに修築したい
遮湖港代表道へ陳情

【江陵】江陵郡遮湖港の修築については總工事費五十六萬圓を計上、昨年三月道土木課に對しこれが工事施工認可申請をなしたが、その後まる一ケ年に至る今日まで認可にならぬ十七日港代表、利原港の面長、委員各氏が上道、道當局に早急認可方を陳情し、その緊迫性を說いた、また遮湖港の漁港資本の所在の手提金庫を前に、いよいよ漁期間近く、…

僞强盗

【新義州】平北博川郡博川面大化洞雇某は去る十五日午後八時ころ博川市からの歸途、寧邊面邑舊洞の路上で四人組强盗に襲はれ現金三圓四十七錢と印鑑一個その他を强奪されたと十六日午後六時ころ寧邊署に届け出た、博川署では直ちに金浦部補以下五名の刑事隊が現場に出動捜査を開始したが、被害者の申告に不審の點がありだんだん調べると强盗とは眞ッ赤な僞で市場で酒を呑み賭博で財布を失つたので家人への言譯に僞の申告をしたものと判明した

手提金庫を盗む

【間島】十七日午前八時ころ府内太平町朝鮮運送株式會社間島支店に何者か侵入、手提金庫を窃取逃走した、間島署では内部的犯行と睨み犯人嚴探中西支店人夫府内社稷町一二六金成安（二〇）を有力嫌疑者として捜索取調べの結果逐に犯行を自白した、犯人は同朝鮮出入口の硝子戸一枚を破り事務室に侵入合計主任が保管の人夫賃二百七十圓と印…

花嫁の貞操

【釜山】十七日夜釜山驛で夜警員が府内凡川町方面を警戒してゐると數人の男女が泣いたり叫んだりして來るので呼止めて取調べると府内左寨町朴徳三（二〇）と李鉉暉（二〇）何れも假名でその兩親達で事の起りは同夜朴と李が結婚式を擧げたが、席上客の一人が花嫁は處女でないと言つた爲め大騷ぎとなり、ではこれから病院に行つて檢べて貰はうと出かけたところで、これには警官も二の句がつげず「ナンダイ」

自衞團員の美擧

【吉州】德山面德陽里自衞團では過般團員及び自衞團員の共同耕作地より昨年末現在で約五百二十圓の基金を造成してゐるが、同洞内二百二十八戸の中約九十戸は昨夏の大水害に罹り非常な窮乏に陷つてゐるのに同情し基金中より七十戸五圓づつ百四十戸に無利子償還金として貸與した

慶南辭令（十八日）

小學校長（鎮海校長） 岡野 基武
小學校（釜山高等） 土木 晙道
錦州小學校長を命ず
小學（馬山）
慶南村小學校長を命ず 大野 享
産業技術教諭兼務
訓導（釜山高等） 上野 公一
京畿道へ出向を命ず

全北辭令（十八日）

全北警察部
命朝鮮總督府出向 平岡 清作

三十年の歴史閉づ
廿八日延吉領事館の閉館式

【間島】延吉領事館は明治四十二年十一月一日開館以來三十餘年間に亙る領事館の輝かしい歴史を終へて來る二十八日閉館式を擧行するが延吉市民に對する事務は同十一時から執行し、閉館式は同十一時より開催した、その結果閉館式の奉告祭は二十八日午前九時延吉神社で延吉領事館の下に執行、引續き舊館内で擧行することに決定、なほ同夜延吉放送局では有尾領事代理、山下領事、田中總領事ら四氏の閉館式を中心とした殉職者及び物故者の慰靈祭は延吉神社を主催で九時四十分放送することとなつた

途中乘客の賃金を横領
八千五百圓に上る

【光州】成北自動車運送支店運轉手某（二二）ほか八名及び女車掌鄭正達（二〇）ほか七名（何れも延基居住）等は昭和十一年以來延基を中心に西水禮、羅根、濟州往復乘合バスの途中乘車賃金を繼續的に八、九圓づつ胡麻化し、運轉手車掌切手で横領着服してゐたことが發覺始前は最高二千圓から最低約百圓、合計八千五百圓に上つてゐる、彼等は監督者の眼を掠め女車掌等は何れも運轉手の教唆によつてやつたもので發覺の端緒は延基警察署井刑事がこのほど乘客として運轉手が車掌連にその日の往復乘客六圓を山分けしてやつてゐる現場を目撃したもので延基警察署では連日不眠不休で取調べを續けこのほど一味を檢事局に送つた

三、四年間延期か
平壤新義州間の複線工事

【平壤】半島縱貫鐵道の時事變下なる京義線複線化工事京城——平壤間はその後順調な工程で入札を見せ開通——新義州間——工區を殘し全線的に着工せる好調な工事進捗を見せてゐるに鑑み平壤——新義州間複線化工事も本年中に入札に附すべく鐵道局では豫算編成も濟ませていざ着手とばかりに期待中であるが肝心な資材（鐵材）の複線化計畫が出來ないので全線複線化は或る期間まで猶豫を餘儀なくされるもの如く見受けられる、これについて鐵道局側では滿鐵側究數次に亙る督促もあつた模樣であるが目下の滿鐵側としては北支線化工作等の結果による遲延だと傳へられてゐるが事によると平壤、新義州間の複線化工事はここ二三年間は延期になる模樣と傳へられてゐる

惡運續かず

【釜山】住所不定慶尚南道昌原郡洞安里生れ住所不定金某こと昨年末金海郡下東面面鎭金豐旭之錢から二百圓借金したが近頃鎭海が度々返金を促すので十五日朋友人の釜山府大新町九の二玉三を誘ひ出し近所の居酒屋で辛を醉ひつぶれさせて印章を盗み出し二百圓の約束手形に捺印し紙には辛が拇つて呉れるからと例の手形を渡したが紙が怪しいと睨んで辛に問合せたので忽ち惡事露見、逸早く行方を晦ましたが、十八日朝釜山府草梁町の某旅宿に潜伏中を釜山署刑事に逮捕された

ずらり五十隻
東北滿に採金船配置
年產二千五百萬圓の金を掘る

【間島】東北滿一帶は產金埋藏量豐富、その前途頗る有望なので採金船を利用し大々的採金に着手し枯渇地域を徹消すべく調査を進めてゐるが東北滿鑛區の採金船收容能力は五十隻で、今までの調査によれば採金船一隻に對する採金年產高は五十萬圓は可能であるから五十隻に對する年產金高は二千五百萬圓になるはずである、而して採金船については滿洲採金會社では川理事長が本月初旬内地へ出張し三井、三菱、安田、住友その他採金事業會社と協議した結果、傍系會社を設立して合作的採金に邁進することを約し、去る十日鶴岡地方最大の呼したが金瀧採金船鑛區中最大の呼馬川支流地域に三十隻を入船せしめ、滿洲採金會社で直營、その他地域の計畫は次の通りであるがこれに伴ひ滿洲採金會社延吉出張所は牡丹江省に移轉し延吉には出張所を置いた

▲間島省琿春江流域…間島商業二隻、滿洲株金三隻、琿春砂金會社二隻した入船せしめ滿洲礦山、東滿產業兩社も進出▲嫩江地方目下滿洲採金、滿洲礦山兩社で調査中であるが採金船三隻を入船せしむ▲帝山附近…滿洲礦山會社で目下踏査中▲勃利附近…黑背に一隻、枯渇地域に數隻を入船、羅北、湯原、佛山三縣にも現在採金區域踏方に四五隻入船せしむ▲黑河附近…黑河流域には六隻を入船せしむ

高飛び待つた

【釜山】愛知縣一の宮市本町通り吳服商中村末武方雇人五藤伊次郎（二七）は主家から販賣、集金を命ぜられたのを奇貨として一昨年頃から數回に亙り吳服物を買入れし又集金した金を橫領して岐阜、金澤方面の遊廓で悉く消費してゐたが近頃主人が氣づいた樣子なので發覺をおそれ滿洲へでも高飛びしようと十七日午前六時釜山着の關釜連絡船で來釜、あかつきに乘込んだところを折から警戒中の釜山署刑事に早くも逮捕されて不審でご用となつた、被害約三千圓

平南の强盗お縄

【新義州】去る十六日午後七時ころ平南平原郡の路上で市場歸りの二名を襲ふて現金十一圓餘を强奪した犯人平南安州郡新安州面航谷里勞働者趙致敬（二三）は平南警察部の手配により平北道内關係各署で捜査中十七日午後十時半中里驛前に現はれた所を張込中の博川署員が逮捕

殺人モッ公

【新義州】平北龍川郡府羅面德岩洞張時哲（三二）は十六日午後六時ころ前岩洞から牛車を曳いて歸る途中府羅面相觀洞の路上で牛が何に驚いたか急に驅け出し前方から來た同郡北中面南京洞朴敬興さん（六〇）を突き倒した、爺さんはこのため十七日午前四時死亡

寫眞說明

上は十七日午前茂山視察の兒島咸北知事が警察署を出るところ（○印が兒島知事）下は同日午前茂山憲兵分遣隊巡視に向ふ二宮憲兵司令官（○印）

疲れぬ躰に
するオルモン 植物精
強行勞務で躰の衰へを感ずる人
事務に倦易い人
躰の芯の弱い人が
是で體力回復し
精氣に溢れてくる

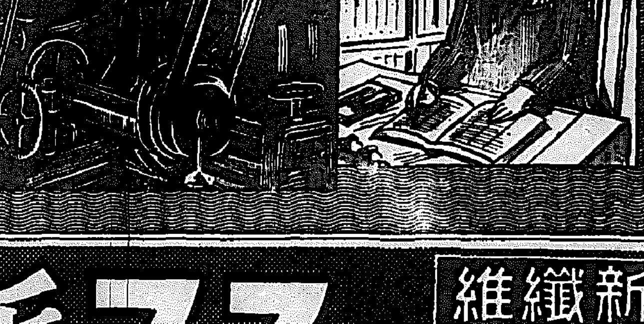

反應の早いが特長

ちきに疲れる、根氣が無い、肢が痛む、勞働をつづける根氣が失はれる複雜な事務などを扱つてゐると頭腦がポンヤリとなり、眼がいたんでくる。

かうした疲勞の原因は、その體の何處にあれ、一能率がはらぬばかりか、仕事そのものが苦痛であり、放つておけば疲勞の上に疲勞が重なつて、健康は益々低下して行くことになる。

油が切れて軋みながら進む車が一滴の油で圓滑に進みだすやうに、疲勞を早く除じ元氣づける人體の油と して、私共はネオネオギーなる藥物をせひおすゝめしたい。

ネオネオギーは學者方に細胞能動原と推奬されてゐる植物ホルモンに、造血ホルモンその他の貴重藥を配合した良藥で、服むと、まづ胃腸を整へるので、食慾が進み、しかも食物が非常に美味くなる。

さらに、腸の絨毛といふ養分吸收を司る部分を強める獨特の作用があるため、營養が無駄なく血肉となり、エネルギーに變るので、消耗された體力が早く補はれる。血行が良くなつて滯つてゐる疲勞素を體外に出してしまふ。細胞が一個一個から強められてくる。

かうなれば、當然、疲勞は消え、元氣、根氣は盛り上り、生來の虛弱な體でさへ丈夫になつて行かねばならぬはずである。

此點もネオネオギーは反應の早いを特長とするのであるから、服用すれば、かならず效果に滿足されると思ふ。

購入の注意

正價 三百六十錠入一月分 五圓 百八十錠入 三圓 七十錠入 一圓六十錢

藥店にあり。但し植物ホルモン剤はネオネオギーのみ故、必ず指名して購入あれ。（ガキで申込み）あれば代金引換にて郵送

申込所 東京日本橋本町四 日本微生物研究所（振替東京二九〇）

ネオネオギー

新纖維にも 新洗劑
ス・フ・毛織洗ひには モノゲン

定價 一五・三五・五〇・一・二〇
藥局、デパート等にあります
ゲンブマルセール石鹼本舖
第一工業製藥株式會社

花柳病科 外科 2735
性病科 皮膚泌尿科 十一四 八十二 口 電話 本局 894
花柳病專門
性病科・泌尿器 宇野醫院
電話商品券 京城商會
京日案内 取扱 京日案内
雇入
醫師 仁川府山手町 男井内科病院
賄方
外務
代診
美人
看護
金融
電話
電話
雜件
犬猫
タイピスト
射的
パ液
特別案內 女子内勤社員採用 日本生命京城支店

慢性胃腸病にはアイフ

一寸お待ち下さい！

食べ過ぎですか？ 消化不良ですか？

それによつて藥をお撰びにならねばなりません

食後々々習慣的な消化劑の妄用で、ひとかど胃腸を勞つてゐるつもりが、却つて機能を無力にしてゐるとしたら、それこそ角を矯めて牛を殺すの譬、とんでもないことゝ言はねばなりません。

勿論、食物は消化液中の酵素により消化分解せられるものでありますから、その分泌不足を消化劑の補助に俟つのも一法ではありませう。けれ共、それらの化學作用を圓滑ならしめるものは胃腸運動による混和、運搬の機械的作用に外ならないのでありますから、單に食べ過ぎた場合の豫防なら兎に角、いつも〳〵消化困難で、胃や腸につかへて困ると言ふなら、消化劑を妄用するまへに胃腸内壁の病變を疑はねばなりますまい。事實、胃腸粘膜に炎症や損傷があると、胃腸内壁の緊張が減弱して收縮作用が衰へますから、食物と消化液の混和が惡くなりますし、分泌神經の興奮から胃液過剰症や胃酸過多症を起し、胃の出口である幽門の閉鎖が反射的に強まり、食物の排出を妨げるばかりでなく腸液の分泌にも影響して腐敗、醗酵等の原因を作る場合が多いのであります。

食慾がないとか、あつても思ふ程食べられないとか、何も食べない時でも胃や下腹が張つて重苦しく、振水音や腹鳴りがする……

と言ふのも皆これがためで、油斷をすれば難症痼疾に轉じたり、潰瘍や癌腫を誘發しないとも限りません。ですからこんな場合、無批判的に消化劑の類を濫用するより、病源である胃腸内壁の炎症や糜爛、弛緩等、器質的、機能的障害を除いて胃腸自身の消化力を昂めることが、何としても急務且つ合理的であります。

治療藥**アイフ**には丁度かうした病源的な治療作用に加へて、對症的な藥效もあり、主藥が胃腸内壁の病變部に沈着して炎症を癒し、粘膜を強め、弛緩を引緊め、分泌や蠕動機能の異常を整へると共に、腸管内の有害物質を吸着して體外に排出する等、廣汎な病源治療を營み、併せて胸やけ、噯氣、惡心、胃痛、腹痛、下痢、便秘、嘔吐、消化不良、食慾不振等、諸症狀をも消退して機能の快復を速めますから、症狀の複雜、執拗な胃腸病には打つてつけ治療藥として賞用せられます。

藥價

四日分 七十五錢
八日分 一圓五十錢
十七日分 三圓
[illegible]十一日分 五圓
[illegible]アイフ
[illegible]アイフ

◀全國到る所の有名藥店にあり▶

大阪市東區清水谷西之町
發賣本舖 **順和商會**
振替大阪三四五番 電話(東)五〇〇四・五〇〇二・五〇〇三番
東京 東京市本郷區眞砂町九番地 振替東京六二二八八番 電話小石川(85)四〇一〇番
大連 大連市山縣通一丁目 振替大連三七六五番 電話七六〇八番

軍民總親和にて迎へる陸軍記念日
殺到する演藝慰問團

來る三月十日の第卅四回陸軍記念日を控へ、朝鮮軍の諸準備は進められてゐるが軍當局では特に國民精神總動員の趣旨に重點をおき〻勝つて兜の緒をしめよ、聖戰持久長期建設〻の銃後の態勢を強化せしめ、午前九時半を期し全鮮一齊に街ゆく人はその路上で、走る電車の中でも、日露戰役は勿論のこと、聖戰に參加し護國の鬼と化した英靈に默禱を捧げ、正午にはやけりそのまゝの姿で萬歲を唱へる

へ盡忠報效の叫びは早春の半島の津々浦々に響きわたり、ますく銃後の護りを固め、また龍山部隊をはじめ羅南、平壤、大邱、大田の各部隊では日頃は一般に開かれない營門を開放し、當日は一定の時間を決めて開放し兵營見學の便宜を與へ、一日の兵營生活で國民に軍隊精神を吹き込まうとのグツとくだけた企てもある

朝鮮軍や龍山の師團には早くも數組の慰問申込みがあり、前線將兵の慰問、白衣の勇士の慰安も大切な行事の一つで、いま龍山師團には三月十日までに山西戰線に到着したいといふ演藝慰問團と龍山陸軍病院の白衣の勇士を慰安する演藝團の申込みが續々とあり、興亞戰捷の春を飾る陸軍記念日の盛觀は早くもすばらしい賑ひを示してゐる

爆竹で春を呼ぶ
大陸の力強い行進
芽ぐむ北京の舊正月大賑ひ

【北京特電十九日發】灰のやうな粉雪が舞つてゐるが、大陸は戰火の跡になつかしい第三年目の正月を迎へた、空には春の風が吹き渡つた雪の下から下萌えが芽ぐみはじめてゐる、春耕を待つ農夫たちの顔も朗らかな色があり、北京や天津では日曜とお正月をいつしよに迎へて大へんな賑はひだ、子供たちは凧揚げ、こま廻しに夢中だ、爆竹をつけて平和新大陸の黎明のやうに鳴つてゐる

春を呼ぶ爆竹がペダルをふんでゐる、子供たちは十八日から廿三日まで特に許されて惡魔拂ひの爆竹をポンポンあげてゐる、大陸は正月をまた新らしい建設のスタートとして力強い行進を開始した、なつかしいほどである

北京の飾りに新國旗が掲げられた北京は百六十萬の明るい顔で埋まつて輝かしい歴史とその上に新らしく建設されつゝある新らしい秩序とは明るい雰圍氣をかもし出してゐる、十八日は除夜の新らしい試みとして北京中央廣播電臺では滿洲は奉天、中支は上海と三ケ所で交換中繼放送をやつた、日本のあらゆる技術陣を總動員した文化施設もすゝみ、アスファルトの鋪道も日一日と伸びてゆく、アスファルトの上を四萬の洋車が威勢よく走つてゐる

北京の舊正月は昔ほど舊正月の氣分は濃くなく、やはり生活改善で新暦が普及してゐることをハツキリ反映してゐる、何時もの紫や、爆竹の賑ふ支那人方面も新生活、新民のスローガンを掲げた臨時政府の方策の指令が徹底してゐるセイかヒツソリしたもので、勿論五色旗などを掲揚して大どッに舊正月を祝ふ支那人はゐない

舊正月を過ぎれば半島の冬は次第に衣を脱ぎ、氣溫には柔かな春の陽輪が日一日と濃くなつて來る

外套ぬいでも寒くないぞ
新暦の普及で平日の鐘路街

十九日の日曜日は舊正月であつたが快晴ではないが無風、軒下の氷も解けてなんとなくオーバーやマントを脱ぎたくなる暖かさ、鐘路街は

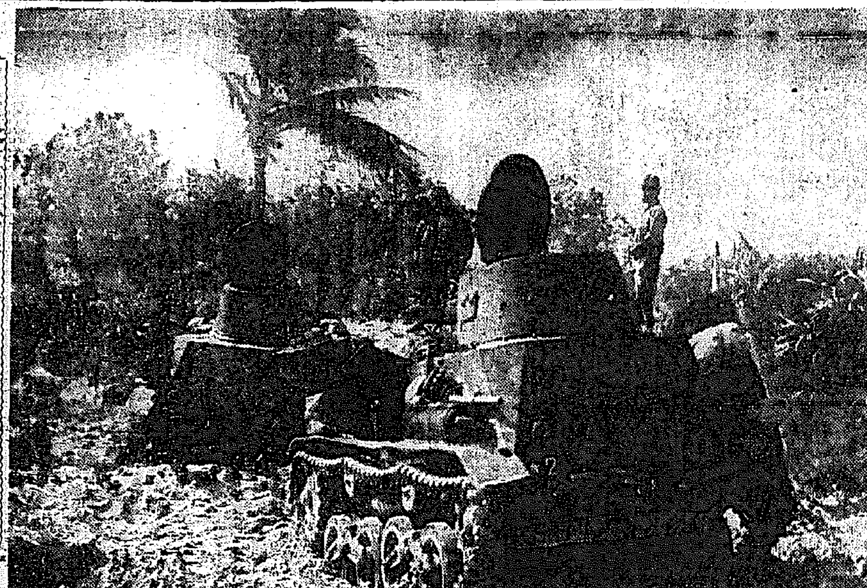

海南島寫眞だより（戰車隊の活躍＝海軍航空便）

志願兵に中堅青年としての訓練

總督府學務局では志願兵訓練所卒業生が將來鄕黨に歸り全鮮各地に分散し地方の中堅青年として指導の任務に當るべきことが豫想されるので入所中に中堅青年としての精神訓練を強化し、健全なる實施を期することゝなり當局に於て「中堅讀本」を編纂し訓練所に於て使用せしむることゝなつた

文書僞造男 公判三月三日

昨年八月一日京城で檢擧され西大門刑務所に拘留中、豫審は三月三日公判

東邊道鎭撫の金少尉部隊凱旋
十八日京城で解散

滿洲國東邊道には四十餘萬の半島同胞が樂土建設に新興の意氣に燃えてゐるが、同方面ではしばしば匪賊が出沒して半島同胞の生活をおびやかすこと夥しいので、昨年の建國節滿洲國第一軍管區司令部金錫少尉が半島青年七十餘名を以て組織した特殊部隊を率ゐて同方面の匪賊討伐につとめ、爾來六ケ月間に亘つて惡戰苦闘し隊員二名を犧牲にしたが匪賊を掃滅、今は治安が完全に取戻したので勇士六十四名は金錫少尉引率の下に十八日夜九時三十分京城驛着列車で凱旋直ちに朝鮮神宮に參拜した後南大門通り食堂で開かれた慰安會に臨み盛大な解散式に列席、凱旋の喜を期待して解散した

なほ名譽の戰死を遂げた隊員李承萬君（二三）の遺骨は戰友に護られて無言の凱旋をした

語らぬご當人
蔣介石はまるで「デクノボー」
暴かれたインタービユー眞相

【北京特電十八日發】蔣介石の一部外人記者の蔣インタービユーなるものは從來も先刻周知のものと視されてゐたが最近益々露骨を暴しあきれ返るものがあるが、蔣の側近者が語るところにより、そのインタービユーなるものが全く子供だましの手であることが暴露されお笑ひ草の種を蒔いてゐる

從來とても直接蔣にインタービユーしたものは殆んど無く、インタービユーの內容を秘書官に示し秘書官は自分の頭で即席に蔣の談話なるものを作成（一種の創作）して記者に見せるとも言はれてゐる、といふ有樣で

蔣に入つてしまふ、秘書通り訪客通りに蔣の口から傳へられて、又蔣はうよいと妻を利用してニコくしながら愛嬌をふりまいてこれでお仕舞ひとなる全く他愛ないもので、蔣の口から洩れる意見は全く無いと言つてもよい程で、このインタービユーがどんなに無い話題を生んでゐるか一部の眞外人通信記者はむしろこの方法を輕蔑してゐるのではないかとさへいはれてゐる

三小學校の新築
第一教育部會で決る

京城府では二十日午後二時から府廳第一會議室で第一教育部會を開き、燒失した櫻井小學校の校舍の新築をはじめ二小學校の校舍の新築に取りかゝることになつたが、時節柄鐵筋防火建築は見合はせ何れも木造で建築することに決定した

櫻井小學校は木造瓦葺二階建三百三十坪、他の小學校は同じく木造二階建

滿洲國第七次日系軍官を募集

滿洲國第七次日系軍官候補生を募集する、歩兵十名、騎兵七名、砲兵十名、輜重、通信各若干名

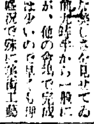

澁川の栗饅頭

米國に日本のお城
桑港の萬博、日本館は大人氣

【サンフランシスコ十八日發】三十五ケ國參加のもとに五十萬弗の巨費を投じ金門橋頭に造られたサンフランシスコ萬國博覽會は十八日正午開會式を擧行、日本館は

スフはどれ位の耐久力ありや
完成近き村松技師の研究

戰時日本ナールスフの國策時代に、スフは一般に實用品として耐久力の研究は

小學教員武道大會

〔寫眞＝同大會場〕

京城公立小學校教員會武道大會は十九日午後一時より京城師範道場で盛大に擧行された

赤誠朗話
異例の監視解除
喜びの古物商張さん

8ミリニユース

碁將棋部隊勢揃ひ

香川縣に天然痘

安城郡の明朗話

神戸のトアホテル日支人經營に

大阪支局の謝恩會

話題特急

十九日正午の概況

天氣圖は二十二日午前六時のものです

京城地方〔今日〕晴れ後曇り

仁川地方〔今日〕北の風晴れたり曇つたりでせう

井戸へツルリ

強脂強精・增血強壯 ネオコリン

全國藥店にアリ　小兒用・婦人用　コリンオ

純國產 日東紅茶

新天地 WELLS FARGO 居は高一學 20・22 三日間限り 明治座

水口明著 金儲と利殖の早道 富久屋出版部

小寺醫學博士指導製作 超短波治療器 家庭用、病院用目下特賣中

巴ボイラー 大浴場釜、配湯装置 株式會社 巴商會

よい職業 前途益々有望 日本割箸工業所

バンポーペン

大阪 春季見本市・商品市 大阪見本市聯合會

事務員 小店員 採用 藥品賣藥卸問屋 株式會社 木村藥房

精力強進劑 麥酒トニク

公債盜難廣告 株式會社 大阪屋商店

養鷄

美味桃屋の桃の

○產婆生徒募集 福岡產婆學校

南風の唄（34）

加藤武雄 作　富田千秋 畫

怖ろしき秘密（四）

話のうちに、もう門の前まで來てゐた。謙介は立ちとまつて、

「もう少し歩きませう？」

かへりみてさう云ふと、そのまゝずんずんと歩いて行く。

幸子も、眼に見えぬ糸で引かれるやうに、あとについて、門前を素通りに歩いて行つた。

「突然、こんな事を云ひ出したんで、あんたはびつくりなすつたでせう。いや、僕は瘋癲でも無い事を云つて了つたやうな氣もします。が、云ひ出した以上、率直に云つてしまひます。僕は、あなたを愛してゐます。といふよりも、あなたといふ人によつて、愛といふものを知つたのです。」

幸子の心臓は、先刻から太鼓のやうに鳴つて居る。

「僕は科學者です。冷静な理智の世界に生きてゐる人間です。戀愛といふやうな感情の動きは無視して來た方です。從つて結婚なども、相手は何人でもいい、近代さんが望んでゐるなら、それでもまあ宜からうとぐらゐに思つてゐたのです。併し、あなたといふ人は、僕の氣持をがらりと變させて了つた。戀愛といふものはバチルスの作用だといふ人もある。僕もそのバチルスにとりつかれたのですよ。」

「……」

「しかし、誤解なすつては困ります。僕は此の感情をあなたに強ひようとは決してしないつもりですから。僕の今まで云つた事を、求愛の言葉とお釋りになつちや困るのです。全く僕は調子に乘つて、少し餘計な事を言ひ過ぎたやうだ。僕の云はうとするところは、あなたは、あなた自身の幸福に忠實でなければいけないといふ事です。頑くなりにならなけりやいけない、といふ事です。厭なにからまれて、心にも無い結婚などなすつちやいけない、とそれをあなたに云ひ度いのです。」

「はい。」

幸子はかすかに答へた。

「僕のあなたに對する氣持―それなもの[illegible]はなくして、純粋[illegible]あなた自身だけの問題としてですよ。伯母さんが無理な事を仰有つたら斷然として拒絶なさい、といふのです。それで所謂の邸に居られなくなつたら、逃げ出すまでの事。それから後の事については、僕は用意だけお力添をしてさしあげます。と云つて、別に報酬を求めるわけぢや無い。逃げ出した上で僕と結婚して下さいとまでは決して申上げやしないのです。」

「はい。」

「怖らく、それは夫人だけの言葉だと思ひます。先生は、あなたに、いやな結婚を無理押付になさるやうな人ぢやありません。先生は、さういふ人ぢや無い。そして、先生は、深くあなたを愛していらつしやるやうですからね。」

「然うでせうか？」

「かあいさうな娘だ—先生はさう云つて溜息を吐いて居られましたよ。先生は、必度あなたの味方になつて下さるでせう。」

「然うでせうか？」

と、幸子は繰返した。

「だが、先生はすつかり奥さんに抑へられていらつしやる。奥さんの前には、不思議に弱い先生なのです。どうして、あゝなのかと、僕なども、時々歯痒くなるのですよ。奥様が積極的で、先生は入婿だつたといふ事情からも來るのでせうけどね。でも、あゝまで奥さんを立てなくてもと思はれる事が澤山あります。」

謙介はから云つて溜息を吐いた。

ラヂオ

二十日（月）

第一放送

朝の部

午前六・五〇　ニュース
七・〇〇（東）時報
七・〇一（東）支那語講座（十九）　土屋　申一
七・三〇（京）朝の修養　維摩經を語る（一）序說　安井　廣度
七・五〇（城）宮城遙拜・今日の天氣見込（成興を除く）
七・五一（東）ラヂオ體操
九・二〇（城）氣象通報
一〇・〇〇（東）家庭メモ料理獻立（鶏肉の八幡巻・京城・釜山理里）（餅汁・平壤）（續きのある豆腐料理二つ・淸津）（蒸し餅・咸興）日用品値段
一〇・二〇（大）家庭講座　皮膚病と内臓の關係　醫學博士　皮府
一一・〇〇（東）小學生の時間「母ー」童話劇おとうさんおかあさん、ありがたう　兒童劇團好

晝の部

正午（東）時報
午後〇・〇五（東）ラヂオ・メデイ「京城日記帖」【第一景】少年五郎・梅岡かける（少年十郎）堺丈みさ子（少年忠吉）大木すみれ（少年三太）路島さへ子（五郎の母）松宮御枝（大工助）只野英助　中村是好（白衣の勇士）【第二景】（軍國婆さん）カワベキミオ（娘お染）水上智佐子（學生）只野英助（大工助）中村是好
〇・三〇　ニュース・鮮魚仰値段・青果・農產物値段（咸興）
一・一五（城）家庭の時間（朝鮮語・釜山・咸興・平壤）
二・〇〇（大）小學生の時間　金　東
二・四〇（東）ラヂオ體操
三・〇〇（東）母の時間　母の力　高橋　俊
三・三〇（東）教師の時間　幼兒の性能の陶冶　山下　俊郎
四・〇〇　ニュース（氣象通報・釜山・咸興）職業紹介

夜の部

六・〇〇（大）齊唱と合唱　世界唱歌名曲集（四）「イギリス」B・K・コドモ唱歌隊、大阪放送合唱隊
六・二〇（東）コドモの新聞　村岡　花子
六・二五（釜）地方產業講座（南鮮の卷）慶尚南道に於ける農業指導方針　慶尚南道農務課長　淺野　健一
六・五五（東）カレントトピツク
七・〇〇　ニュース天氣見込
七・二〇（大）國民歌謠
七・四〇（東）講演　貿易問題に就て　田中　完三
八・〇〇（東）管絃樂（一）歌劇「バクダツトの大守」序曲　ボイエルディウ作曲（二）（イ）ハンガリヤ舞曲第五番（ロ）ハンガリヤ舞曲第六番　ブラームス作曲（三）スケーター・ワルツ　ワルトトイフエル作曲（四）ラデツキー行進曲　ヨハン・シュトラウス作曲　日本放送交響樂團
八・三〇（東）落語　源平の戰　林家　正蔵
八・五五（東）端唄（一）初出見よとて（二）上り下り（三）猪さび（四）潮來出島（五）京の四季　二三吉（三味線）小静（囃）秀葉
九・〇五（東）浪花節　信利の別れ　東天　晴
一〇・二〇（東）時報・ニュース

第二放送

ニュース解說・氣象通報・明日の番組・地方へのニュース
午後〇・〇（レコード）
一・一五　家庭の時間　發熱と病氣
六・〇〇　復習の時間　算術（十一）
六・三〇　ラヂオ時局讀本　住宅地の指定　金　東　洙
八・〇〇（東）管絃樂
八・三〇　ラヂオドラマ　演劇會
九・〇〇　南鮮歌謠　曹　弄　仙
一〇・一〇　初歩國語講座（一六）　宋　今　璇

地方產業講座　後六・二五

慶南の農業指導方針に就て

淺野　健一

天惠に豊な慶南の農業も年々洛東江の氾濫により甚大なる被害を受けつゝあつたが河川改修と土地改良事業により逐年其の被害程度を減少しつゝあることは洵に喜ばし

あすのきゝもの

二十一日（火）

午後六・〇〇（東）世界の名作か

定石解說　半島大棋戦【13】

松本　薫
先　近藤　茂美

●ロか七
○ロ一わ七

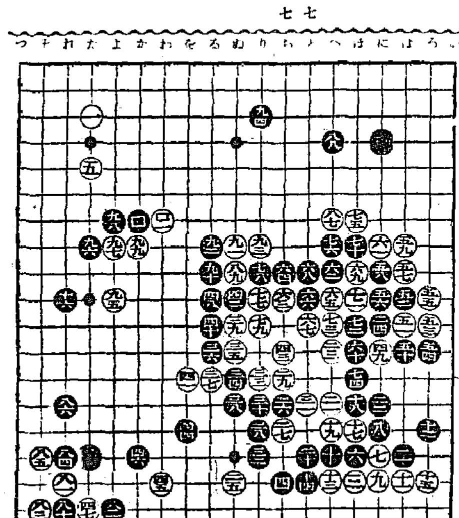

黑の態度強硬
確實性に富むカケツギ

講評　七段　瀨越憲作

◇白九九とノビた時、黑百とオシんとしたのは、この場合少し[illegible]手で[illegible]

黑がこの手で「たノ六」にカケツガなかつたのは、並で一歩たりとも讓んでは中央三六以下の友軍が危殆に陷るといふ懸念からであらう。

◇しかし黑百で「たノ六」にカケツグ手は立派に成立する。否むしろ此方が確實性に富む意味に於て

黑としては百とオスより「たノ六」を採りたい、とは云へ黑百を否定する意味は毛頭ない。

黑若し百で「たノ六」に打てば如何なるか、その結果を檢討して見よう。

參考圖（1）黑一に對し白二で三にノビれば、黑二とオされて白の侵入軍は完全に封鎖されて了うから、白は二とマガる一手である。

その時黑三と上からハネると白四とサガつて以下白二六までの供務が豫想され、これは次に問いと打つて中石を逃げねばならず、將で白ろ「黑」は白「に」黑「は」白「へ」黑「と」と左り、白は左上隅を豫想外に大きく確保し、加へて侵入軍も無事脱出する事になる。

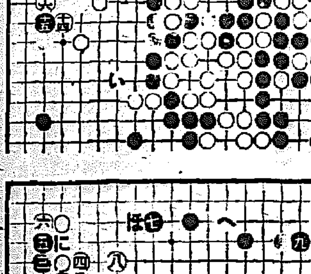

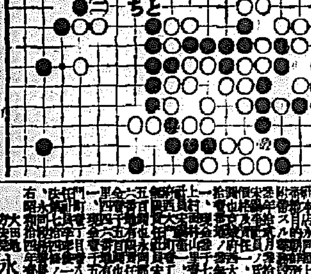

これで黑が惡いとは豫言出來ぬかも知れぬが、少くとも黑の滿足し得る結果ではない。

下からハネれば

參考圖（2）今度は黑三と下からハネる。すると以下白六まで絶對の進び。次に黑七と打つて「い」のハネ出しを阻止、これに對して白は八の手で「ろ」にアテ黑「は」と利かした後で、黑「い」の防ぎにはならぬから、單に入と備へて多少なりとも左邊に根を與す。

黑九とシマる事になれば、地合に於て白を遙に凌駕する。この結果は兩國何軍の侵入軍の生還を許すが、左上隅の出入りに於て大いに得であるから、黑は南上出來るのみならず、大勢上から觀察しても

明らかに黑が有利である。

如の手順中白四で五にオサヘれば、黑四白「に」黑「い」と打つて今度は兩側白十四、十六、十八の手段が解消されるから黑が良い。

次に黑七で「は」まで進まんのは、白「へ」の打込を完全に防ぐ爲である。

更に白八で「と」にハネて來れば、黑もキビしく「ち」とハネ込んで抵抗して惡くない。

◇（2）圖の如く打つ手が在るから、黑「たノ六」にツイでも打てるのである。

紙面の關係上白百一の解說は次回に讓る一。

當代一流　爭覇戰譜

【第七局】

平手　△六段　梶　一郎
先　▲五段　松下　力

（圖は前回▲六五步迄の局面）

△梶氏【持駒】步步
▲松下氏【持駒】香步

△九一角12
▲八八飛30
△七三步成
▲同　步
△九五桂22
▲八六玉
△二五金
▲一七角
△七三香成
▲五八銀
△四六角
▲九六步8
△八七步5

（持時間各九時間）　累計（△梶氏　四時間三十七分　▲松下氏　五時間三十六分）

觀戰記
六段　飯塚勘一郎

九五桂で後手　指し切り筋濃厚

後手九一角の退却はこれを八二角と退いた方が遙かに活用が廣く優つてゐるし例へ一時的にもせよこれが正解である。

先手方の八八飛は四八飛の備だと次ぎに後手三七步成、同步、二五金、一七角、三七香成の手順い

所があるが故、果然にこれを解消しつ、俄然如何では七七玉と上り、八四步と突き出す形を狙つて、相當厳しい先を見越してゐる。梶氏の三七步成から九五桂打の攻めは、敵玉の消退を見極めて、然る後適切な攻めの鑿手段を狙つたものと見てよい。

然し此處では兎も角、二五金、一七角、三七香成、五八銀、四六角と進み、先手七七玉なら一旦二三玉と締め、八四步なら八五步、同飛、七三桂、八八飛、八五桂打の如き逆襲もあつた筈である。これを想ふと如何にも此の九五桂は指し過ぎの觀が深い。梶氏としてはかゝる一擊を待つべきであつたらう。後手に到つて九六步と突かれ、精局無償抑捨される順となつて居折角苦心の求駒抑くした努力が、全て水泡に歸する惧きがある。但し先手方は六玉は一見すると危険のやうに思はれるが、九六步と突き、桂を捕得る形となれば、却つて此方が安全な結果となるし、これで徐々に敵玉を壓迫する方針を取れば、最悪の場合でも入玉の可能性は充分殘るであらう。後手二五金、一七角、三七香成、五八銀、四六角の進出は、やむを得ない。敵玉への攻撃不能の局面としては、味方の左翼方面に勢力の伸張を計つて行けば突きの機を窺ふべきで、急いでは却つて攻撃の局面を招來する。

有の手順中先手一七角、五八銀は限分至面に見えても、駒を渡して玉、如何にしても自重し、九六步の時に取つて入玉の一味を生じて來る。

武器不足の折柄、敵玉の攻撃は不可能であるから、むしろ敵上り入筋の步を突き出されるのが賢策したもので、

とする意味合ひであらうが、此際南に於ける約束一戸當りの耕地面積が僅かに九反二畝歩で鮮内最少いことであつて、併しながら一面鹿の耕地に於ける鮮内最少[illegible]

私は此の過少な耕地面積を有する慶南の農業を如何に指導して行くべきかと云ふ事に就て卑見を述べて見たいと思ひます。

法人登記公告

[illegible]

商業登記公告

[illegible]

昭和十四年二月四日登記　江界支廳

[illegible]

大田永同出張所

淋の病　逆療法

亡國病を撲滅せよ

今が絶好の治療季である

花柳病は一名亡國病とも云ふが如く其害毒は自己だけに止まらず家庭を破壊し、子孫に及ぼし、大にしては國民體位即ち國力を低下せしめるのである。今や國民精神總動員の超非常時に際しかゝる亡國病に惱む事は一大恥辱とせねばならぬ、不幸にして罹病せる人は何は措いても先づ此の病氣を治し而して後眞劍に國民精神總動員の主旨に向つて努力せねばならぬ、惱める病者よ！今は治療すべき絶好の機會であり亦治療上最もよき季節である、敢へて同病者の奮起を促す。

慢性に最もよい　病者は悲觀せず治療せよ

本療法の發明者柴崎先生は二十年前より終始一貫して花柳病專門藥に就て研究し其間色々な良藥を發見され、最後にゴノモト逆療法を發明された、此藥は無味の黑色粉藥であつて酒で服用する全く類のない變つた藥である、而も三日間に二回の服用方法であつて發熱發汗し、深部の慢性淋菌を殺菌排泄するのである、害等絶對なく全身に元氣をつけて抗病力を増す、熱は局部方面のみであるから苦しくもなく仕事に差支へない詳細の事は度々雜誌や新聞紙上に發表してゐる、兎に角變つた良藥として斯界の評判を集めてゐる故に慢性又は再發に苦しむ病者は熟慮斷行速かに本療法を實行せらるゝやう切に御奬めする

服藥體驗談や　よかつたと喜ぶお便り

[illegible]

ゴノモト　にんまんこ　東京市下谷區　柴崎製藥所

朝鮮特約店

京城府鍾路四丁目　大和藥房
釜山府幸町　ほか

全國一流藥店に販賣

日本郵船　出帆
大阪商船　出帆
嶋谷汽船　出帆
朝鮮郵船仁川定期出帆
朝鮮運送株式會社　仁川回漕部

京城劇場　二月二十四日より　梅原秀夫
喜樂館　二月二十一日より　男の魂　盤腸　のの　のや　女く　道王ざ
ワカゲキ　二月十七日より　朝日毎　彩　漫
黄金座　二月十六日より　二月二十三日まで　ニユース　上天國
京龍館　二月十九日より　ニユース　子息　テスラダラ
中央館　二月十九日より四日間　大毎ニユース　結婚　武勇傳　テンプルの愛國者
明治座　二月十七日より　居候は捨天　新御挨拶
東寶映畫　浪花館　二月十六日より　ニユース　明ぶ陸戰隊　丹下左膳
朝日座　二月十八日　いさみ會